كامل كيلاني

قصص علميّة

أسرة السناجيب

دار المعارف

اهداءات ٢٠٠٢

أ/ رشاد كامل الكيلانى

القاهرة

كامل كيلانى

قصص علميّة

أسرة السناجيب

الطبعة العاشرة

دار المعارف

الناشر : دار المعارف - ١١١٩ كورنيش النيل - القاهرة ج . م . ع .

الفصل الأول

١ — العاصفة

أَقْبَلَ الشِّتاءُ بِأَمْطارِهِ وَزَمْهَرِيرِهِ (شِدَّةِ بَرْدِهِ). وَهَبَّتْ عاصِفَةٌ قَوِيَّةٌ هَوْجاءُ، فانْحَنَتْ أَمامَها أَشْجارُ الغابَةِ، حَتَّى تَنْجُوَ مِنها سالِمَةً..

وَظَلَّتِ الرِّيحُ تُصَفِّرُ مُزَمْجِرَةً (شَدِيدَةَ الصِّياحِ) مُنْذِرَةً بِالْوَيْلِ (مُتَوَعِّدَةً بِوُقُوعِ الشَّرِّ وَحُلُولِ العَذابِ) والدَّمارِ (الْهَلاكِ).

وَصَرَخَتْ صِغارُ السَّناجِيبِ — وهِيَ في عُشِّها الَّذي اتَّخَذَتْهُ في أَعْلى شَجَرَةِ الشُّوحِ (وَهِيَ شَجَرَةٌ أَغْصانُها عَلَى هَيْئَةٍ مَخْرُوطَةٍ) — وَتَعالَتْ أَصْواتُها شاكِيَةً راهِبَةً (خائِفَةً):

«أَدْرِكْنا — يا أَبانا — فَقَدْ قارَبْنا الْهَلاكَ؛ وَأَشْرَفْنا عَلَى التَّلَفِ، وَأَوْشَكَتِ الشجرَةُ أَنْ تَهْوِيَ (تَسْقُطَ) بنا إِلى الأرضِ، وَلَيْسَ بَيْنَنا وَبَيْنَ الْمَوْتِ إِلَّا لَحَظاتٌ يَسِيرةٌ (زَمَنٌ قليلٌ).»

٢ — فَزَعُ السَّناجيبِ

فقالَ أَبو السَّناجيبِ لِأَوْلادِهِ الثَّلاثَةِ :

«هَدِّئُوا منْ رَوْعِكُمْ (خَفِّفُوا منْ فَزَعِكُمْ) ، فإِنَّ هذهِ الْعاصِفَةَ الْهَوْجاءَ (الرِّيحَ الْقَوِيَّةَ الَّتى تَهُبُّ هُنا وهُنالِكَ ، فَتَقْتَلِعُ ما أَمامَها) لَنْ تَلْبَثَ — عَلَى شِدَّتِها — إِلّا وَقْتًا يَسِيرًا ، ثُمَّ لا يَبْقَى لَها أَثَرٌ .»

وكان « اللَّامِعُ » . و « السَّاطِعُ » و« الْبَرَّاقُ » : يَكادُون يَهْلِكُونَ مِنْ فَرْطِ الْفَزَعِ ، (مِنْ شِدَّةِ الْخَوْفِ وَالْجزَعِ) ويَلْتَصِقُ بَعْضُهُمْ بِبَعْضٍ ، لِيَتَوارَوْا (لِيَسْتَتِرُوا) خَلْفَ أبيهم وهُمْ حَسَنُو الْهَيْئَةِ ، شُقْرُ (أَلْوانُهُمْ بَيْنَ الْحُمْرَةِ والصُّفْرةِ) .

أَمَّا أبوهُمُ الشَّيْخُ « قُنْزُعَةُ » ؛ فَهُوَ سِنْجابٌ جَمِيلُ الطَّلْعَةِ ، أَدْكَنُ (يَمِيلُ لَوْنُهُ إلى السَّواد) ، كَثِيفُ القُصَّةِ (كَثِيرُ الشَّعَرِ فى مُقَدَّمَةِ رَأْسِه) . وقد بَذَلَ الشَّيْخُ جُهْدَهُ فى تَسْكِينِ رُوعِهِمْ (تَثْبِيتِ قَلْبِهِمْ) ، وَتَهْدِئَةِ ثائِرَتِهِم (ضَجَّتِهِمْ وَهِياجِهِمْ) ، وَتأْمِينِهِم مِنَ الْخَوْفِ . وَقالَ لَهُمْ ، فِيما قال : « لا عَلَيْكُمْ (لَنْ يُصِيبَكُمْ أَذًى) ، يا بَنِىَّ الأعِزَّاء . فإِنَّ العاصِفَةَ — عَلَى شِدَّتِها — لا تَلْبَثُ وَقتًا طويلًا . وَلَيْسَ لكم إلاَّ الصَّبْرُ الْجَمِيلُ ! »

وَلَمْ يَكَدْ « قُنْزُعَةُ » : أبو السَّناجِيبِ ، يُتِمُّ قَوْلَهُ ، حَتَّى هَبَّتْ (ثارَتْ وهاجَتْ) عَلَى الشَّجرةِ رِيحٌ صَرْصَرٌ عاتِيَةٌ (قَوِيَّةٌ عَنِيفَةٌ) ، أَوْشَكَتْ أَنْ تَقْتَلِعَها مِنْ جُذُورِها ؛ (كادَتْ تَنْتَزِعُها مِنْ أُصُولِها) فانْقَلَبَ السَّناجِيبُ الأَرْبَعَةُ ، بَعْضُهُمْ عَلَى بَعْضٍ ، وَأَخَذُوا يَصْرُخُون فى عُشِّهِمْ مَذْعُورِين (خائفين) .

٣ — هُدُوءِ الْعاصِفَةِ

ثُمَّ خفَّتِ العاصِفَةُ (قَلَّتْ شِدَّتُها) شَيْئاً فشيْئاً ، وَسَكَنَتِ الرِّيحُ الْعاتِيةُ (الشَّديدةُ العَصْفِ ، التي جاوزَتْ حدَّ هُبُوبِها) .

فرَفَعَتْ شجرَةُ الشُّوحِ العجُوزُ رَأْسَها الَّذى زَعْزَعَتْهُ الصَّدَماتُ العنِيفَةُ وتَطلَّعتْ إلى بَنات جِنْسها — مِن شُجيْراتِ الشُّوحِ ؛ فَهالَها ما رَأَتْهُ ، وَحزَنَها مَصارِعُ الشجيراتِ الَّتِي اقْتَلَعتْها العاصِفَةُ الهَوْجاءُ ، وقذفَتْ بها (رَمَتْها) عَلَى الأعْشابِ !

وقال « قُنْزُعَةُ » : أَبُو السَّناجيبِ لأَبْنائهِ :

« يا لها مِن عاصِفةٍ مُفزِّعةٍ ، هائلةٍ مُروِّعَةٍ ! لقدْ عِشتُ عُمُرًا طويلاً — يا أوْلادِى — وأَصْبحتُ شيخاً طاعِناً فى السِّنِّ ، ورَأَيْتُ فُصُولَ الشِّتاء مُتعاقِبَةً (مُتتالِيةً) فى هذهِ الغابةِ ، فلمْ أرَ — لِهذِه الْعاصِفَةِ الهوجاءِ — مَثيلاً . ولقدْ كانَ مِنْ حُسْنِ حَظِّنا أنَّ هذهِ الشجرةَ الَّتى نأْوِى إليْها (نَسْكنُها) مَتِينة قوِيَّةٌ . »

٤ — طعامُ السَّناجيبِ

فقال لها ولدها « اللامعُ » ، وقد اشتدَّ به أَلَمُ الجُوعِ :

« أينَ زادُنا (طعامُنا) ، يا أبتاهُ ؟ فما أظنُّهُ إلَّا تفرَّقَ ، وقذفتْ به الرِّيحُ ، إلى حيثُ لا نعلَمُ ! »

فأجابته « قُنْزُعَةُ » : « لا عليكَ — يا ولدي — (لا بأسَ عليكَ ، ولا تهتمَّ) ، ولا تخشَ على زادِنا الضَّياعَ ؛ فإنَّ أباكَ شيخٌ مُتبَصِّرٌ (عليمٌ عارفٌ) بعيدُ النظرِ ، يقدِّرُ عواقبَ الأمورِ (يحسبُ لها حسابها) . وقد أعددتُ عُدَّتي — في فصلِ الخريفِ — لأمثالِ هذهِ المفاجأةِ ، فخبأتُ زادَنا — من الجوزِ الصَّغيرِ والكبيرِ — تحتَ سياجِ الأعشابِ (تحتَ سُورِها المحيطِ) ، حتَّى لا تُبَدِّدَهُ (لا تُفرِّقَهُ) العواصفُ ، ولا تذرُوهُ (لا تُطيِّرَهُ) الرِّياحُ . »

فاطمأنَّتِ السَّناجيبُ على زادِها ، ثُمَّ أنشأتْ تُعْنَى (تهتمُّ) بتنسيقِ هندامِها ، وتنظيمِ فرائها وأذنابِها التي تشعَّثتْ (انتفشَ شعرُها) . ولم تلبثْ — بعدَ لحظةٍ قصيرةٍ — أنْ أعملتْ ألسنتَها اللَّطيفةَ الصَّغيرةَ في شعرِها ، حتَّى تسقَّتهُ (تظلَّمته) ، وأصلحتْ ما تشعَّثَ (ما تفرَّقَ) منهُ .

٥ — بابُ العُشِّ

وَصاحَ «الْبَرّاقُ» مَذْعُورًا (خائِفًا)، وَهُوَ مُنْزَوٍ (مُخْتَفٍ) فِي رُكْنٍ مِنْ أَرْكانِ الْعُشِّ، وَقَدِ انْتَظَمَتْهُ الرَّجْفَةُ (شَمِلَهُ الرُّعاشُ)، مِنْ شِدَّةِ الْبَرْدِ. قالَ:

«ما أَشَدَّهُ بَرْدًا، وَما أَقْساهُ زَمْهَرِيرًا!»

فَقالَ أَبُو السَّناجيبِ «قُنْزُعَةُ»:

«صَدَقْتَ يا «بَرّاقُ»، فَقَدِ اشْتَدَّ الْبَرْدُ، وَلا بُدَّ (لا مَفَرَّ) لَنا مِنْ إِغْلاقِ بابِ الْعُشِّ (إِقْفالِهِ) عَلَيْنا، حَتَّى نُصِيبَ (نَنالَ) ما نَرْجُو مِنَ الدِّفْءِ (السُّخُونَةِ) والْحَرارَةِ.»

وَجَمَعَ «قُنْزُعَةُ» قَبْضَةً مِنَ الْحَشائِشِ الْيابِسَةِ، بِيَدَيْهِ الْأَمامِيَّتَيْنِ، فَمَلَأَ بِها فاهُ، ثُمَّ لَفَظَها (رَمَى بِها وَطَرَحَها) نافِخًا بِقُوَّةٍ، فَسَدَّ مَنْفَذَ الْعُشِّ. ثُمَّ قالَ:

«لَقَدْ وَقَيْتُكُمْ غائِلَةَ الْبَرْدِ (شِدَّتَهُ الْمُهْلِكَةَ)؛ فالْبَثُوا — أَيُّها الصِّغارُ الْأَعِزّاءُ — وادِعِينَ (أَقِيمُوا مُرْتاحِينَ)، وَنامُوا آمِنِينَ.»

٦ — نَشيدُ النَّوْمِ

واقْتَرَبَ « قُنْزُعَةُ » مِنْ بَنيه ، والْتَفَّ بَعْضُهُ عَلَى بَعْضٍ مُتَحَوِّيًا (مُسْتَدِيرًا عَلَى نَفْسِهِ مُتَجَمِّعًا) كالْكُرَةِ ، وَأَصْبَحَ فُوهُ (فَمُهُ) عِنْدَ بَطْنِهِ ، شَأْنُ السَّناجيبِ حِينَ تَتَأَهَّبُ لِلنَّوْمِ .

ثُمَّ سادَ الْعُشَّ سُكُونٌ عَميقٌ .

فَهَلْ تَحْسَبُونَهُمْ (تَظُنُّونَهُمْ) — أَيُّها الْقُرَّاءُ الْأَعِزَّاءُ — قَدِ اسْتَسْلَمُوا لِلنَّوْمِ ؟ كَلَّا . فَإِنَّ عَيْنَيْنِ صغيرَتَيْنِ كانَتا تَبْرُقانِ فِي الظَّلامِ ، وَذَنَبًا يَرْتَجِفُ آنًا بَعْدَ آخَرَ (ذَيْلًا يَرْتَعِشُ حينًا بَعْدَ حِينٍ) .

وَمِنْ عادَةِ السَّناجيبِ أَنْ تَثِبَ بَيْنَ الْغُصُونِ ، قافِزَةً مِنْ فَرْعٍ إِلَى آخَرَ ، وَهِيَ تُحِبُّ الْوَثْبَ والقَفْزَ حُبًّا جَمًّا (كَثِيرًا) . لِهٰذَا بَرَقَتْ (لَمَعَتْ) عَيْنا ذٰلِكَ السِّنْجابِ الصَّغيرِ : « الْبَرَّاق » . وَلٰكِنَّهُ — هُوَ وَأَخَواهُ — قَدْ آثَرُوا (اخْتارُوا) الصَّمْتَ ، وَأَخْلَدُوا (ارْتَكَنُوا) إِلَى السُّكُونِ ، تَلْبِيَةً لأَمْرِ أَبِيهِمْ .

وَمَرَّتْ لَحَظاتٌ قَصِيرَةٌ ، ثُمَّ عَجَزَ « الْبَرَّاقُ » عَنْ مُغالَبَةِ شَوْقِهِ إِلَى الْوَثْبِ (الْقَفْزِ) ؛ فانْخَرَطَ (أَسْرَعَ) فِي الْبُكاءِ ، وقالَ لِأَبيهِ فَجْأَةً :

« لَقَدْ أَعْجَزَنِى أَنْ أَظْفَرَ بِالنَّوْمِ ، فَلَيْسَ لِى مِنْ سَبِيلٍ إِلَيْهِ » يا أَبَتاهُ . »

فَرَثَى « قُنْزُعَةُ » (رَقَّ) لِحالِ ولَدِهِ « البَرّاقِ » ، وقالَ لَهُ حانِيًا (عاطِفًا) ، مُشْفِقًا (خائِفًا) :

« اُدْنُ (اقْتَرِبْ) مِنِّى — يا وَلَدِى العَزِيزَ — والْتَصِقْ بِى ، فإِنِّى مُغَنِّيكَ أُنشُودَةً (أُغْنِيَّةً) جَميلَةً ، لَعَلَّكَ تَنامُ . »

* * *

ثُمَّ أَنشأَ يُغَنِّيهِ نَشِيدَ النَّوْمِ ، الَّذِى تَحْفَظُهُ أُمَّهاتُ السَّلاحِفِ جَمِيعًا ، وَتُلَقِّنُهُ أَوْلادَهُنَّ (تُفَهِّمُهُنَّ إِيَّاهُ ، وتَقُولُهُ لَهُنَّ مُشافَهَةً) « لِيُنْشِدْنَهُ » ، اسْتِجْلابًا لِلنَّوْمِ والرّاحَةِ ، فقالَ ، فِى صَوْتٍ عَذْبٍ ، يَفِيضُ رِقَّةً وَحَنانًا :

« نَمْ آمِنًا ، يا « لامِعُ » نَمْ آمِنًا ، يا « ساطِعُ »
يا أَيُّها « البَرّاقُ » . نَمْ وَقِيتُمْ كُلَّ أَلَمْ !
وَأَشْرَقَتْ أَيّامُكُمْ وَسُعِدَتْ أَحْلامُكُمْ
وَساعَفَتْكُمُ المُنَى بِكُلِّ أَسْبابِ الهَنَا !!

* * *

نَمْ آمِنًا ، يا « لامِعُ » نَمْ آمِنًا ، يا « ساطِعُ »
يا أَيُّها « الْبَرّاقُ » : نَمْ وُقِيتُمُ كُلَّ أَلَمْ !
غَلَبْتُمُ أَعْداءَكُمْ وَنِلْتُمُ رَجاءَكُمْ
وَحَقَّقَ الدَّهْرُ بِكُمْ آمالَنا ، بِقُرْبِكُمْ !

* * *

نَمْ آمِنًا ، يا « لامِعُ » نَمْ آمِنًا ، يا « ساطِعُ »
يا أَيُّها « الْبَرّاقُ » : نَمْ وُقِيتُمُ كُلَّ أَلَمْ !
فَأَغْمِضُوا أَجْفانَكُمْ وفارِقُوا أَحْزانَكُمْ
سَلِمْتُمْ مِنَ الرَّدَى ، وَمِنْ مَكايِدِ الْعِدا !

* * *

نَمْ آمِنًا ، يا « لامِعُ » نَمْ آمِنًا ، يا « ساطِعُ »
يا أَيُّها « الْبَرّاقُ » : نَمْ وُقِيتُمُ كُلَّ أَلَمْ !
نامُوا جَمِيعًا ، وانْعَمُوا بالنَّوْمِ ، فَهْوَ مَغْنَمُ
في صِحَّةٍ وَعافِيَهْ ، وَمُتْعَةٍ مُواتِيَهْ !

* * *

نَمْ آمِنًا ، يا « لامِعُ » نَمْ آمِنًا يا « ساطِعُ »
يا أَيُّها « الْبَرّاقُ » : نَمْ وُقِيتُمُ كُلَّ أَلَمْ !
سَلِمْتُمُ — فَأَنْتُمُ رَجاؤُنا — وَدُمْتُمُ

* * *

وظَلَّ « قُنْزُعَة » يُرَجِّعُ (يُرَدِّدُ) هذه الأُنْشُودَةَ الجميلَةَ ، وصَوْتُهُ يَخْفُتُ (يَسْكنُ أَوْ : يَسْكتُ) شَيْئًا فَشَيْئًا ، حَتَّى أَسْلَمَ أَوْلادُهُ أَجْفانَهُمْ لِلنَّوْمِ ، وراحَ مَعَهُمْ في سُباتٍ (نَوْمٍ) عَميقٍ .

الفصل الثانى

١ — صَيْحَةُ البَرّاقِ

وَلـكِنَّهُمْ لَمْ يَنامُوا طَوِيلًا ، فَقَدِ اسْتَيْقَظَ « البَرّاقُ » فَزِعاً مَرْعُوباً ، وَصاح (صَرَخَ) — مِنْ فَرْطِ الخَوْفِ — قائِلًا :

« لَقَدْ سَمِعْت حَرَكَةً ، خارِجَ العُشِّ . »

فاسْتَيْقَظتْ أُسْرَةُ السَّناجِيبِ ، ووَقَفتْ تَتَسَمَّعُ ذلِكَ الصَّوْتَ ، وَحَدَّقتْ (شَدَّدَتِ النَّظَرَ) إلَيْهِ ، وَأَرْهَفَتْ آذانَها .

ثُمَّ قالَ « اللّامِعُ » مُجَمْجِماً (غَيْرَ رافِعٍ صَوْتَه ، ولا مُبِينٍ كَلامَه) وقَدْ أَسْنَدَ رَأْسَهُ إلى فَرْعِ الشَّجَرَةِ : « لَقَدْ صَدقَ « البَرّاقُ » — يا أَبَتاهُ — فَإِنِّى أَسْمَعُ صَوتَ أَقْدامٍ تَتَسَلَّقُ جِذْعَ الشجَرَةِ . »

فَذُعِرَ « البَرّاقُ » (خافَ) — وَهُوَ أَجْبَنُ أَبْناءِ أَبِيه — وَأَخْفَى رَأْسَهُ بَيْنَ يَدَيْهِ ، وقالَ مُنْزَعِجاً :

« آهٍ . . . يا لَها كارِثَةً (نَكْبَةً) مُفْزِعَةً ! »

٢ — نصيحَةُ السِّنْجابِ

فقالَ أبُو السَّناجيبِ « قُنْزُعَةُ » :

« ما بالُ الخَوْفِ قَدِ اسْتَوْلَى عَلَى نُفُوسِكُمْ ، أَيُّها الصِّغارُ الأَعِزَّاءُ ! إنَّ الصَّوْتَ — فيما يَبْدُو لى — قَدِ ابْتَعَدَ . فافْتَحُوا بابَ العُشِّ، لِنَسْتَجْلِيَ الأَمْرَ (لِنَعْرِفَهُ بِوُضُوحٍ) ، ونَرَى : مَنِ الطَّارِقُ (مَنِ الزَّائِرُ لَيْلا) . فَإذا لاحَ لِي أَيُّ خَطَرٍ ، أَشَرْتُ إلَيْكُمْ بالخُرُوجِ مِنْ فَوْرِكُم (توًّا) ، لِتَقْفِزُوا إلى الشَّجَرَةِ المُجاوِرَةِ الأُخْرى . ولَكِنْ لا تَنْسَوْا — إذا قَفَزْتُمْ مِن شَجَرَةٍ إلى شَجَرَةٍ — أَنْ تَبْسُطُوا أَذْنابَكُمْ — كما عَلَّمْتُكُمْ — حتَّى لا تَهْوُوا (لا تَسْقُطُوا إلى الأَرْضِ . »

فَقالوا لهُ : « كَلاَّ ، كَلاَّ . لا تَخْرُجْ — يا أَبَتاهُ — فَلَسْنا آمِنِينَ مِنَ الأَخْطارِ ، إذا خَرَجْتَ ! ولَيْسَ لَنا مَلاذٌ (مَلْجَأٌ) سِواكَ . فالْبَثْ مَعَنا ، فإنَّنا نَسْتَوْحِشُ (نشعُرُ بالوحْشَةِ والخَوْفِ) لِغَيْبَتِكَ ! »

فقالَ « قُنْزُعَةُ » : « الْزَمُوا الصَّمْتَ ، أَيُّها الأَعِزَّاءُ ، ولا تُفْسِدُوا عَلَيَّ تَدْبِيرى ، فإنِّى أَبْعَدُ مِنْكُمْ نَظَرًا . وأَسَدُّ (أَصْوَبُ) رَأْيًا ، وأَوْفَرُ (أَكْثَرُ) تَجْرِبَةً ! »

٣ — زائرٌ مُفاجِئٌ

وَخَرَجَ « قُنْزُعَةُ » فَجَزِعَ (فَزِعَ) أبْناؤُه، وانْتَظَمَتْهُمُ الرَّجفَةُ (سَرَى في أجسادِهِمُ الرُّعاشُ). وبعدَ قليلٍ سَمِعُوا حركَةً تَدْنُو (تَقْتَرِبُ) من العُشِّ، فاشْتَدَّ فَزَعُهمْ. ثم رأَوْا شَيْئاً يَدْنُو من البابِ، فكادَتْ تَخْمُدُ أنفاسُهم منْ فَرْطِ الذعْرِ (كادوا يَمُوتونَ من شِدَّةِ الخوْفِ)، وتحيَّرُوا في أَمْرِهِمْ، فلم يعرِفُوا: كَيْفَ يَصْنعونَ؟ وليسَ مَعَهُمْ أبوهم، فيدْفَعَ عنْهُمْ غائلةَ المُغيرينَ (فَتْكَ الهاجمِينَ)، وكَيْدَ المُتَدِينَ. ثُمَّ أَطَلَّ عليهِمْ رأْسُ حيوانٍ، فعَقَدَ الذُّعْرُ أَلسِنَتَهُمْ (رَبَطَها الخوْفُ وقيَّدَها، فلَمْ تَسْتَطِعِ الكلامَ). وأَسْرَعَ السَّناجيبُ مُنْزَوِينَ (مُخْتَبِئِينَ) في رُكنٍ منْ أَركانِ العُشِّ. ولَم يَكَدْ يَستَقِرُّ المُقامُ بِهٰذا الزّائِرِ المَخُوفِ الرّاعِبِ (المُفْزِعِ)، حتّى قال مُتَعَجِّباً:

«أَتُرَى هٰذا العُشَّ خالياً من ساكِنِيه؟!»

فَخُيِّلَ إلى صِغارِ السَّناجيبِ أنَّ آخِرَتَهم قدْ قَرُبَتْ (ظَنُّوا أَنَّ أَعْمارَهُم دَنَت وأَشْرَفتْ على نِهايَتِها)، وأَطْبقوا أَجْفانَهم (أَغْمَضُوا عُيُونَهم) مذعورِينَ، واستَسْلَمُوا لِلْيأْسِ مَغْلوبِينَ.

٤ — أُمُّ راشِدٍ

وفى هذِهِ اللَّحْظَةِ ، دخَلَ « قُنْزُعَةُ » عُشَّه ، بعد أنْ أَتَمَّ — فى الخارِجِ — جَوْلَتَه (طَوْفَتَه) ، باحثاً عن ذلك الطَّارِقِ . ثم قال لِبَنيه :

« لَمْ أَرَ أَحَدًا خارِجَ العُشِّ ، أيُّها الأَعِزَّاءُ . فَطِيبُوا نَفْساً ، ولا يداخِلَنَّكُم (لا يُصِيبَنَّكُمُ) الرَّوْعُ (الفَزَعُ) و . . . »

فَقاطَعَهُ صوتُ ذلك الزَّائِرِ ، قائلًا : « سُعِدَ يَوْمُك ، يا بْنَ عَمّ ! » فَدَهِشَ « قُنزُعَةُ » وَتَلَفَّتَ حَوله ، لِيَرَى : مَن يُحَيِّيه .

فأَبْصَرَ — بالقُرْبِ مِنَ الباب — جِسْماً صغيرًا ، فى لَوْنِهِ دُكْنَةٌ (سَوادٌ) .

فصاحَ مسرورًا : « مَرْحَباً بِكِ ، يابْنَةَ العَمِّ . كيفَ أنتِ يا « أُمَّ راشِدٍ » ؟ أَتَدْرِينَ كَيْفَ أزْعَجْتِ أبنائى — أيَّتُها الفأْرَةُ العَزِيزةُ — بِهذِهِ الزَّوْرَةِ المفاجِئَةِ ؟ »

٥ — اعتذارُ الفَأْرَةِ

فَأَجابَتْهُ « أُمُّ راشِدٍ » : « عُذْرًا وَصَفْحًا ، يا بنَ عَمّ . شَدَّ ما يَحْزُنُنى أنّى سَبَّبْتُ لَكُم هذا الانْزِعاجَ ! فهلْ أنتَ غافِرٌ لى هذه الهَفْوَةَ ؟

وهل أنتَ مُتَفَضِّلٌ عَلى بِنتِ عَمِّكَ ، فمُضِيفُها – في عُشِّكَ – زَمَنًا قصيرًا ؛ لَعَلِّى أُصِيبُ شَيْئًا مِنَ الدِّفءِ ، فقدْ كادَ البَرْدُ يُهْلِكُنِى ؟! . . .

هأَنا ذِى أَرَى أَبْناءكَ الصِّغارَ . فما أَجْملَ شَكْلَهمْ وَأَبْهجَ مرْآهُم !

أُدنوا (اقْترِبوا) مِنِّى، أيُّها الأعِزَّاءُ .

أَلا تعرِفون « أمَّ راشِدٍ » – بنتَ عمِّكُمُ – المُخْلِصَةَ الوَفِيَّةَ ؟ »

٦ – دَهْشَةُ السَّناجيبِ

فنظَرَ إليها « اللَّامِعُ » و« السَّاطِعُ » و« البَرَّاقُ » ؛ وقدْ سُرِّىَ عَنْهم، وَذَهَبَ بعضُ ما فى نُفُوسِهِمْ منَ الرَّهْبةِ والخوْفِ . وحلَّتِ الدَّهشَةُ مَكانَ الفزَعِ ، إذْ عَجِبوا (دَهِشوا) مِنْ تلك الفتاةِ الصَّغيرةِ ذاتِ الرِّداءِ (صاحبَةِ الثَّوْبِ) الرَّمادِىِّ ، التى تُحَدِّثُهم – فى طلاقةٍ وَسُرْعَةٍ – وهى تغْمِزُ بعَيْنَيْها ، وتُقَطِّبُ (تُجَمِّعُ) أَنْفَها المُحْدَوْدِبَ (الخارجَ وَسَطُهُ) !

٧ – بيتُ السِّنجابِ

ثُمَّ اسْتَأْنَفَتْ « أمُّ راشِدٍ » قائلةً : « تقَبَّل تَهْنِئاتى – يابْنَ عَمِّ – بِهذا الْمَسْكَنِ الْبديعِ الَّذِى تَقْطُنُهُ (تَسْكُنُهُ) . »

فقالَ « قُنْزُعَةُ » : « صَدقْتِ — يا « أُخْتَ يَرْبُوعَ » — فقد بَذَلْتُ جُهْدًا عَظِيمًا فى تَنْسِيقِ هذا الْعُشِّ (تَنْظِيمِهِ) ، وَوَضْعِ هذِهِ الأغْصانِ الصَّغيرَةِ كُلِّها ، وتَرْتِيبِها فِيهِ . »

فرَفَعت «أمُّ راشِدٍ» رَأْسَها قائلَةً :

« ما أَجْمَلَ هذا الْبَيْتَ الَّذى بَنَيْتَهُ ، وَرَفَعْتَ سَمْكَهُ (سَقْفَهُ) وأَقمْتَهُ !

وَما كانَ أَجْدَرَ الْفأْرَ أَنْ تَهْتَدِيَ بِكَ ، وَتحتَذِيَكَ (تَعْمَلَ مِثْلَ عَمَلِكَ) فى هنْدَسَةِ بَيْتِها ! وَما أَعْجَبَ مَا وُفِّقْتَ إِلَيْهِ مِنْ فُنُون الهَنْدَسَةِ ، إِذْ تَفْتَحُ بابَ مَسْكَنِك فى الشَّرْقِ ، لِتَنفُذَ إِلَيْكَ أَشِعَّةُ الشمْسِ ، فى اللَّحْظَةِ الَّتى تَطْلُعُ

فيها عَلَى الْكَوْنِ ! آهٍ ، لقد ثَرْثَرْتُ (أَطَلْتُ التَّكَلُّمَ) — يا بْنَ عَمَّ — بلا طائلٍ (بغَيْرِ فائدَةٍ) . وَنَسيتُ أَنْ أَسْأَلَكَ — بادِئَ الْأَمْرِ — كَيْفَ أَنْتَ؟ وَلَعَلَّ عُذْرِي فِى هٰذِهِ الثَّرْثَرَةِ أَنَّنِى لَمْ أُقابِلْ أَحَدًا مِنْ أَصْدِقائِى ، مُنْذُ زَمَنٍ طويلٍ . وقَدْ طالَ شَوْقِى إِلَى الْحَديثِ وَالسَّمَرِ ، وَكانَ مِنْ حُسْنِ حَظِّى أَنْ لَقيتُكَ مُفاجَأَةً ، فَقَدْ كُنْتُ أَعْتَسِفُ الطَّرِيقَ (أَمشى فيهِ بلا دِرايَةٍ) ، سائِرَةً عَلَى غَيْرِ هُدًى . وَعَنَّ (خَطَرَ) لى أَنْ أَتَسَلَّقَ هٰذه الشَّجرَةَ ، وَأَنا لا أَدْرِى ، إلى أَىِّ مكانٍ أَقْصِدُ ؟ وَلَمْ أَعْرِفْ أَنَّ حَظِّىَ السَّعيدَ سَيَهْدِينِى إِلَيْكَ ! »

٨ — عُشُّ الفأرةِ

فقال « قُنْزُعَةُ » : « وَكَيْفَ اسْتَطَعْتِ أَنْ تَخْرُجِى وَحْدَكِ مِنْ عُشِّكِ ، فى هٰذا الوقتِ ، يا « أُخْتَ يَرْبُوعٍ » ؟ وَكَيْفَ أَقْدَمْتِ عَلَى احْتِمالِ آلامِ الْبَرْدِ الْقارِسِ (الشَّديد) ، عَلَى غيْرِ عادَتِكِ ، يابْنَةَ عَمِّ ؟ »

فَطَأْطَأَتْ « أُمُّ راشِدٍ » رَأْسَها ، ومَسَحَتْ بِيَدَيْها فاها (فَمَها) الصَّغيرَ ، ثُمَّ قالَتْ مَحْزُونَةً : « آهٍ ، يابنَ عَمَّ . بِرَبِّكَ لا تُذَكِّرْنِى بِعُشِّى ، وَلا تُحَدِّثْنِى عنهُ أَىَّ حَديثٍ ؛ فَإِنِّى لا أَذْكُرُ الْعُشَّ إِلَّا ذَكَرْتُ مَعَه مِقْدارَ

شَقائى ، وَتعاسَتى ، وَسُوءِ حَظِّى . لَقَدْ كانَ عُشِّى — عَلَى عِلّاتِهِ (عَلَى أَىِّ حالٍ فيهِ) — خيْرَ نَمُوذَجٍ لِمَساكِنِ الْفأْرِ . وَكانتْ فَأْرُ الغابَةِ جَميعاً تُزْهَى (تُعْجَبُ) بِهِ ، وَتُثْنِى عَلَيْهِ . وَقَدْ كُنْتُ بَنَيْتُهُ — يابنَ عَمّ — فى آخرِ جِذْعِ بَلُّوطةٍ ناشئةٍ . وَحفَرْتُ — بِالْقُرْبِ مِنْهُ — مُسْتَوْدَعَ زادى، وَمخْزَنَ مَؤُونَتى . وملأْتُهُ بكلِّ ما أَشْتَهيهِ من أطايبِ الْمآكِلِ ، وَلذائذِ الأطعِمةِ . »

٩ — مَأْساةُ « أُمِّ راشِدٍ »

وَكانَ السَّناجِيبُ الأربعةُ يُرْهِفُونَ آذانَهُمْ ، مُنْصِتِينَ إلى حديثِ « أُمِّ راشِدٍ » . وقد حَزِنُوا لِشكواها ، وَتَأَلَّمُوا لِبَثِّها أشدَّ الألَمِ (تَوَجَّعُوا لِحُزْنِها أشَدَّ الْوَجَعِ) .

فَقاطعها « اللّامعُ » قائِلا : «شدَّ ما حَزَنَتْنا شَكواكِ ، يا « أُمَّ راشدٍ؟ »

فقالتْ « أُمُّ راشِدٍ » مُسْتَأْنِفةً حديثَها :

« أَصْغُوا إلى بَقِيَّةِ الْقِصَّةِ ، فَإِنَّها لَمَّا تَنْتَهِ (لم تَنْتَهِ بَعْدُ) ، يا أَبناءَ عَمّ . وَهِىَ مَأْساةٌ (حادِثةٌ) مُفْزِعَةٌ . ولستُ أَشُكُّ فى أَنَّكم سَتَدْهَشُونَ إذا قرَّرتُ لكم أَنّى — مُنْذُ زَمَنٍ قليلٍ — كنتُ وادِعةً آمِنةً فى عُشّى، وَبَيْنا أَنا مُصْغِيَةٌ (مُسْتَمِعَةٌ) إلى غِناءِ الرِّيحِ ، وقد تَهيَّأْتُ لِلْكَرَى (استَعْدَدْتُ

لِلنَّوْمِ) ، وَكِدْتُ أُغْمِضُ عَيْنَيَّ ؛ إِذْ سَمِعْتُ جَلْجَلَةً (قَرْقَعَةً) ، وَقَعْقَعَةً هائلةً تُصِمُّ الآذانَ ، فَأَسْرَعْتُ — هارِبَةً — لَعَلِّي أَنجُو بِنَفْسِي . وَلَمْ أَكَدْ أَفعَلُ حَتَّى أَبْصَرْتُ شَجرةَ البَلُّوطِ تَهْوِي ساقِطةً على الْأَرْضِ ، فَسَمِعْتُ لِدَوِيِّها ضَجَّةً ، كَأَنَّها قَصْفُ الرُّعُودِ (صَوْتُها الشَّدِيدُ) ! وَلو أَنَّنِي تَأَخَّرْتُ لَحْظَةً واحدةً عنِ الْهَرَبِ ، لَهَلَكْتُ من فَوْرِي . آهٍ . . . يا لَها ساعةً مُفَزِّعَةً ، لا زِلْتُ أَرْجُفُ (أَرتَعِشُ) كُلَّما ذَكَرْتُها ! »

١٠ — فِقدانُ الزّادِ

فقال « قُنْزُعَةُ » أَبُو السَّناجيبِ : « لقد دُمِّرَ (خَرِبَ) عُشُّكِ — إِذنْ — يا بنةَ عَمِّ ! » فقالت « أُمُّ راشِدٍ » : « صَدَقْتَ ! فقد دُمِّرَ عشِّي ، وتَبَدَّدَ زادِي (تَفَرّقَ طَعامي) ، وَحَمَلَتْهُ الرِّياحُ الْهُوجُ (الَّتِي لا تَسيرُ في طريقٍ واحدٍ) ، إِلى أَقاصِي الأرضِ النّائيةِ (الْبعيدةِ) ، وَلَمْ يَبْقَ لَدَيَّ جَوْزَةٌ واحدةٌ، أَقْتاتُ بِها . والْفَصْلُ — كما تعلَمُ — شِتاءٌ ، وليس في الأشجارِ من شَيْءٍ يَصْلُحُ لِي زادًا . فما حِيلَتِي يا ابْنَ عَمِّ ؟ »

ثُمَّ صَمَتَتْ (سَكَتَتْ) « أُمُّ راشدٍ » الْمِسْكِينةُ ، وَغَصَّت عيْناها (امْتلأَتا) بالدُّمُوعِ ، وطَفِقَتْ تَبْكِي حَظَّها التاعِسَ مُتَأَلِّمَةً !

الفصل الثالث

١ — تَفَرُّقُ الأُسْرَةِ

فقالَ «قُنْزُعَةٌ» : «أَلَيْسَ لَكِ — يابْنَةَ عَمٍّ — أَخٌ، أوْ أُخْتٌ، أوْ أُسْرَةٌ تُعاونكِ (تُساعِدُكِ) ، فى هٰذا الْوَقْتِ الْعَصِيبِ (الشَّدِيدِ) ؟ فَقَدْ طالما سَمِعْتُ أَنَّ الْفَأْرَ مُتَعاوِنَةٌ، يُساعِدُ بَعْضُها بعضاً، ولا يَخذُلُ قَرِيبٌ قَرِيبَه!»

فقالتْ «أمُّ راشِدٍ» : «لَيْسَ فى هٰذا شَكٌّ، يابْنَ عَمٍّ. وَلٰكِنَّنِي لا أعْرِفُ أَيْنَ تَسْكُنُ أُسْرَتِى وأَهْلِي ؟ وَمبْلغُ عِلْمى أَنَّهم أسْرَعُوا إلى بُيُوتِ النَّاسِ، لِيَقْطُنوها ؛ وَهجَرُوا الْغابَةَ فى آخِرِ فَصْلِ الْخَرِيفِ، عِنْدَ ما اصْفارَّتْ أوْراقُ الأشْجارِ .

٢ — فى بُيُوتِ النَّاسِ

وقدِ اعْتزَمُوا أن يَقضُوا فَصْلَ الشِّتاء فى تِلْكَ الْمَساكِنِ الآهِلَةِ (الْمَسْكُونَةِ) بالنَّاسِ، كما هِيَ عادَتُنا، مَعْشَرَ الفأْرِ. وَلَقَدْ حاوَلَ أَبى وأُمّى أنْ يَصْطَحِبانِى فى تلْكَ الْهِجْرَةِ ؛ وَلٰكِنَّ خالَتِى زَهَّدَتْنى فى الطَّيِّبات

واللّذائذِ ، الَّتى تأكُلُها الفَأْرُ فى تِلْكَ الْبُيُوت ؛ لِما قَصَّتْهُ عَلَىَّ مِنْ مكايدِ النَّاسِ ، وَحِيَلِهِمُ الْعَجِيبَةِ الَّتى يَتَحَوَّلُونَها لِاصْطِيادِنا ، مَعْشَرَ الْفَأْر . »

فَصاحَ « اللامِعُ » :

« مَنْ هٰذِهِ المَخْلُوقاتُ الَّتى تَعْنِينَ (تَقْصُدِينَ) ؟ »

فقالَتْ « أمُّ راشِدٍ » : « أَلا تعْرِفُ النَّاسَ ، يا عَزِيزِىَ « اللامِعَ » ؟

إِنَّهُمْ فِئَةٌ منَ العَمالِقَةِ (الطِّوالِ) يَسِيرُونَ عَلَى رِجْلَيْنِ : كما تَمْشِى الطُّيُورُ ، لا عَلَى أَرْبَعٍ كما نَمْشِى ، مَعْشَرَ الْفَأْرِ . وَكلٌّ واحِدٍ مِنهُمْ يَرْتَدِى (يَلْبسُ) ثَوْبًا أَشْبَهَ شَىْءٍ بِغِرارَةٍ (زَكِيبَةٍ) ، أَوْ كِيسٍ . »

فَضَحِكَ « اللَّامِعُ » وَإِخْوَتُهُ منْ هٰذا التَّشْبِيهِ الظَّرِيفِ . وقال«اللَّامِعُ»:

« لَعَلِّى أَذْكُرُ أَنِّى رَأَيْتُ واحِدًا تَنْطَبِقُ عَلَيْهِ هٰذِهِ الصِّفاتُ ، وَقَدْ أَدْهَشَنِى مَنْظَرُهُ . فَظَلِلْتُ أَرْقُبُهُ — منْ خِلالِ الْأَغْصانِ — حَتَّى اسْتَخْفَى عَنْ ناظِرَىَّ (غابَ عَنْ عَيْنَىَّ) ، فقَضَيْتُ الْعَجَبَ مِمَّا رَأَيتُ . »

٣ — « أبو غَزْوانَ »

فقالَتْ « أمُّ راشِدٍ » :

« لقدْ سَمِعْتُ أنَّ فى بُيُوتِ هٰؤُلاءِ الأناسِىِّ (النَّاسِ) حيوانًا شِرِّيرًا ،

اسْمُهُ القِطُّ ، وكُنْيَتُهُ «أبو غَزْوانَ» . وهوَ يأكلُ الفأرَ فلا تَنْجُو مِنْ مِخْلَبِهِ فأرَةٌ يَراها : بالِغَةً ما بَلَغتْ مِنَ المَهارَةِ والقُوَّة .

ولَقَدْ حَدَّثُونِي عَنْهُ — فيما حَدَّثُونِي — أنَّ لَهُ شارِبَيْنِ طَويلَيْنِ ، يَذْعَرانِ (يُخَوِّفانِ) مَنْ يَراهُما ، ويَمْلآنِ قَلْبَهُ رَهْبَةً وهَلَعًا (خَوْفًا وفَزَعًا) .

ولَقَدْ رَفَضْتُ أنْ أصْحَبَ أبَوَيَّ في هِجْرَتِهِما ، خَشْيَةَ هٰذا الحَيَوانِ الضَّارِي (الفَتَّاكِ) الجَرِيءِ الباطِشِ المُفْتَرِسِ . »

٤ — الحَياةُ الحُرَّةُ

فقالَ « قُنْزُعَةُ » :

« لَقَدْ عَرَفْتُ مَنْزِعَكِ (طَبِيعَةَ نَفْسِكِ) يا « أُمَّ راشِدٍ » ؛ فَأَنْتِ تُؤْثِرِينَ (تَخْتارِينَ) — مِثْلَنا — سُكْنَى الغاباتِ ، حَيْثُ الحَياةُ حُرَّةٌ والهَواءُ طَلْقٌ . ولَقَدْ طالَما قالَتْ لي جَدَّتي : إنَّ الكَفافَ (العَيْشَ عَلَى قَدْرِ الحاجَةِ الضَّرُورِيَّةِ) مَعَ الحُرِّيَّةِ ؛ خَيْرٌ مِنَ الرَّغَدِ (السَّعَةِ والتَّنَعُّمِ) مَعَ العُبُودِيَّةِ !

وخَيْرٌ لَنا أنْ نَعِيشَ في بُيُوتِنا : فُقَراءَ ، فذٰلِكَ أشْرَفُ من أنْ نَعِيشَ

فى بُيُوتِ غَيْرِنا : أَغْنِياء . فَلْيَقْتَرِبْ بَعْضُكُمْ منْ بَعْضٍ — أَيُّها الْأَبْناء البَرَرَةُ (الطَّيِّبُونَ) لِتُخْلُوا مكاناً لِصَدِيقَتِنا « أُمِّ راشِدٍ » ! »

٥ — أُسْرَة الْقَرَّاضِين

فقالَتْ « أُمُّ راشِدٍ » : « طِبتَ نَفْساً ، وشَرُفْتَ أَصْلًا ، يابْنَ عَمِّ . فَخَبِّرْنِى أَيُّها الْكَرِيمُ : كَيْفَ أَشْكُرُ نِعْمَتَك عَلَيَّ ؟ »

فقال «أَبُو السَّناجيبِ» : « شَدَّ ما تُضْحِكِينَنى ! يابْنَةَ عَمِّ ! لِماذا تَشْكُرِينَ؟ أُقْسِمُ — بِقُصَّتى — إِنِّى لا أُرانى (أَظُنُّنى) فَعَلْتُ إِلَّا بَعْضَ مايَجِبُ عَلَيَّ نَحْوَكِ لَقَدْ نَزَلَتْ بكِ الْأَحْداثُ (مَصائبُ الدَّهْرِ) ، ولَيْسَ من الْمُروءةِ أَنْ أَتخلَّى عَنْكِ فى مِحْنَتِكِ . أَنَسِيتِ — ياعزيزتى — أَنَّنا مِنْ أُسْرَةٍ واحِدَةٍ ؟! »

فَأَجابَتْه « أُمُّ راشِدٍ » : « كَيْفَ أَنْسَى ذٰلِكَ ، يا « أَبا السَّناجيبِ » ؟

أَلَسْنا منْ أَبْناءِ تِلْكَ الْأُسْرَةِ الْعَظِيمَةِ الْماجِدَة : أُسْرَةِ الْقَرَّاضِينَ (الْقَطَّاعِينَ) ، التى تَقْطُنُ جَمِيعَ أَرْجاءِ الْمَعْمُورَةِ (تَسْكُنُ كُلَّ أَنْحاء الدُّنْيا) ، وتَحْتَلُّ الْأَرْضَ من أَقْصاها إِلَى أَقْصاها ؟ »

٦ — بَناتُ العَمِّ

فَوَقَفَ « اللَّامعُ » أمامَ أنْفِ « أمِّ راشِدٍ » ، وظَلَّ يُنْعِمُ النظَرَ فِيها مَلِيًّا (وَقتاً طَوِيلًا) ، ثُمَّ قالَ لِـ « قُنْزُعَةَ » مَدْهُوشاً :

« كَيْفَ تُقِرُّ « أمَّ رَاشِدٍ » عَلَى أنَّنا منْ أسْرَةٍ واحِدَةٍ ؟ لَقَدْ كُنْتُ أَحْسَبُكَ تُداعِبُها (ظَنَنْتُكَ تُمازِحُها) ، حينَ تَدْعُوها بِابْنَةِ عَمِّك ، وَلٰكِنِّى أَلْمَحُ (أرَى) الْجِدَّ فِى حَدِيثِكُما، ولا أرَى —فِيما تقُولانِ— شَيْئاًمِنَ الدُّعابة (الفُكاهَةِ والْهَزْلِ) . ومَا أدْرِى: كَيْفَ تَكُونُ هٰذِهِ المَخْلُوقَةُ الصَّغيرةُ الْجِرْمِ (الْحَجْم) ، الضَّئِيلَةُ الجِسْمِ ، منْ بَنَاتِ عَمِّنا ؟ هٰذا ما لا أفْهَمُهُ ! »

٧ — أسْنانُ الدَّوابِّ

فَصاحَ « قُنْزُعَةُ » :

« ألا تَكُفُّ عَنْ هَذَرِكَ (عَبَثِكَ ومُزاحِكَ) أيُّها الغَبِيُّ ؟ ما بالُكَ تُغْلِظُ الْقَوْلَ ، لِهٰذِهِ الضَّيْفِ الْعَزِيزةِ ؟ ألا تَدْرِى : بِأىِّ مِيزَةٍ تتَعَرَّفُ فَصائلَ الْحَيَوانِ (أنْواعَهُ) ؟ ألَمْ أشْرَحْ لَكُمْ هٰذا من قَبْلُ ؟ »

فَقَالَ « السَّاطِعُ » : « صَدَقْتَ — يا أبتِ — فَقَدْ حَدَّثْتَنا : أنَّ الدّوابَّ تُعْرَفُ بِأسْنانِها . »

قَالَ « قُنْزُعَةُ » : « مَرْحَى ، مَرْحَى (أحْسَنْتَ . . . أحْسَنْتَ) أيُّها الذَّكِيُّ الصَّغِيرُ ! تعالَ إلَى جانِبي ، وافْتَحْ فاكَ ، عَلى مَدَى اتساعِهِ . وتَعالَ يا « لامعُ » فانْظُرْ : كَمْ سِنًّا أماميَّةً فى فَمِ أخيكَ الصَّغيرِ ؟ »

فحَدَّقَ « اللّامعُ » بَصَرَهُ — كما أمَرَهُ أبُوهُ — ثمّ قالَ لَهُ :

« أرَى ثِنْتَيْنِ فى الْفَكِّ الأعْلَى من الْحَنَكِ ، وثِنْتَيْنِ فى الْفَكِّ الأسْفَلِ . وَمَجْمُوعُهما أرْبَعُ أسْنانٍ . »

٨ — الْقواطِعُ

فَقالَ « قُنْزُعَةُ » :

« صَدَقْتَ ، يا « لامِعُ » . فَهلْ تَعرِفُ اسْمَ هٰذِهِ الأسْنانِ الْمُسْتَعْرِضَةِ ؟ إنَّها تُسَمَّى : الْقواطِعَ . أفَهِمتَ يا « لامعُ » ؟ »

فقالَ لَهُ « لامعٌ »، وَقَدْ تَطَلَّقَ مُحَيَّاهُ (انْبَسَطَ وَجْهُهُ) بِشْرًا وَحُبُورًا :

« نَعَمْ — يا أبتاهُ — فَهِيَ تُسَمَّى : الْقَواطِعَ . »

فاستأنف « قُنْزُعَةُ » قائلا :

« واعْلموا أنَّ لـكلِّ فَرْدٍ من أفراد هٰذِهِ الْأسْرَةِ القرّاضَةِ الْمُتَسَلِّقَةِ التى تَشْتَمِلُ علينا، مَعْشرَ السَّناجِيبِ — وَعَلَى بَناتِ أعْمامِنا الجِرذانِ والفيرانِ — أرْبَعَ أسْنانٍ قاطعة ، نَسْتَعمِلُها للقَرْض (القطع) . »

ثم التفت إلى « أمِّ راشدٍ » ، قائلا :

« أَتأْذَنِين — متفضِّلةً — يا بنةَ عمّ — أن تفتحى فاكِ ، ليَرى هٰذا الطَّائشُ مِصداقَ (بُرْهانَ) ما أقولُ ؟ »

فقالت له « أمُّ راشدٍ » :

« ليس أحبَّ إلى نفسى من تلبية أمرِك ، يا بنَ عَمَّ . »

٩ — أسْنانُ « أمِّ راشدٍ »

ثم انتصبَتْ واقِفةً على رِجْلَيْها الْخَلْفِيتَيْنِ . وفتحتْ فاها — على مدَى اتِّساعه — فكان شكلُها غايةً فى البَشاعة (الفظاعة) . ولم يتمالكِ « اللّامعُ » أن يضحَكَ من رُؤْيتها . وأراد « السَّاطع » و « البرّاق » أن يُتابعا أخاهُما فى ضَحِكِه ، ويَحْذُوا حَذْوَهُ ؛ ولـكنَّ « قُنْزُعَةَ » — وهو يُبْغِضُ الْمُزاحَ فى مواطنِ الجِدِّ — قَطبَ حاجِبَيْهِ (جمع لَحْمَهما كما يفعل الإنسان ، إذا

عَبَسَ وغَضِبَ) ، فلم يستطعْ أحَدٌ منهم أن يُواصلَ ضَحِكَهُ .

وأنشأَ « الساطع » يَعُدُّ أسنان « أُمِّ راشدٍ » ، بِصَوْتٍ مرتفع :

« واحدةٌ . . . اِثْنتان . . . ثلاثٌ . . . أربَعٌ . . . »

وثَمَّةَ (وهُنالكَ) أدْرَكَ « السَّاطعُ » خطأَهُ ، وَجهْلَهُ ؛ فَطَأْطأَ رَأْسَهُ مُجَمْجِماً (مُتَكلِّمًا بِكلامٍ غَيْرِ واضِحٍ) :

« إِنَّ لها أَرْبَعَ أَسْنانٍ قاطِعةً أَيْضًا ! »

١٠ — اعْتِذارُ النّادِمِ

فقالَ « قُنْزُعَةُ » :

« فهلْ أيْقَنْتَ (تَثَبَّتَّ) الآنَ — يا « ساطعُ » — أنَّ الْفأرَ والسَّناجِيبَ ، مِنْ أُسْرَةٍ واحِدَةٍ ، وأصْلٍ واحدٍ ؟

وَهَلْ أدْرَكْتَ — أيُّها الْمَغْرورُ — أنَّك أمْعَنْتَ فى الإساءَةِ (بالَغْتَ فِيها) إلى هٰذِهِ الضَّيْفِ الْعَزِيزةِ ؟

فَهَلُمَّ أقْبِلْ — يا « ساطِعُ » — فاعْتَذِرْ لِابْنَةِ عَمِّكَ مِمَّا أسْلَفتَ مِنْ إسَاءةٍ وعُقُوقٍ . . »

* * *

فتَوَجَّهَ « ساطِعٌ » إلَى بِنْتِ عَمِّهِ « أُمِّ راشِدٍ » مُعْتَذِرًا نادِمًا .

وَما كانَ أسْرَعَ صَفْحَهَا وغُفْرانَها (سُرْعانَ ما سامَحَتْهُ وتَجاوزَت عَنْ ذنْبِهِ وغَفَرَتْ لَهُ إساءتَهُ) ! فَلَقَدْ أقبلتْ عَلَيْهِ « أُمُّ راشِدٍ » تُدَاعِبُهُ ، وتَتَوَدَّدُ إلَيْهِ (تُمازِحُهُ وتَتَحَبَّبُ إلَيهِ) ، وتَلْحَسُهُ بِلِسانِها اللّطِيفِ .

الفصل الرابع

١ — آلامُ الْجُوعِ

ثُمَّ سادَ الصَّمْتُ زَمَنًا يَسيرًا (وقْتًا قَليلًا)، وظَلَّتِ السَّناجيبُ تَصْقُلُ (تُلَمِّعُ) بِأَلْسِنَتِها جُلودَها، وَتلحَسُها. وَبَدا الارْتِباكُ والْقَلَقُ عَلَى وَجْهِ «أُمِّ راشِدٍ». فسَأَلَها «أَبو السَّناجيبِ» عَنْ مَصْدَرِ هَمِّها وانزعاجِها، فَقالَتْ مُجَمْجِمَةً:

«لَقَدْ نَفِدَ صَبْرِى — يا بَناتِ عَمِّى — واشْتَدَّتْ بِى آلامُ الْجُوعِ، حَتَّى ضِقْتُ بِها ذَرْعًا (ضَعُفَت طاقَتِى، وقَلَّ احْتمالِى، وَلَمْ أَجِدْ لِلمَكْروهِ فيها مَخْلَصًا). فَقَدْ لَبِثْتُ (بَقيتُ) — مُنْذُ مَساءِ الأَمْسِ إِلَى الْيَوْمِ — دُونَ طَعامٍ. فَهَلْ أَجِدُ فِى بَيْتِكُمْ شَيْئًا مِنَ الزّادِ؟»

فَقالَ «قُنْزُعَةُ»: «ما أَشَدَّ بَلاهَتِى (ما أَعْظَمَ غَفْلَتِى وغَباوَتِى)، وما أَقَلَّ ذَوْقِى وفِطْنَتِى! فَقَدْ أُنْسيتُ هٰذا الْواجِبَ — يا بْنَةَ عَمِّ — وَلَيْسَ عِنْدِى — لِسُوءِ الحَظِّ — شَىْءٌ تَقْرِضِينَهُ (تَقْطَعِينَهُ) الآنَ. فَتَرَيَّثِى (انْتَظِرِى) لَحَظاتٍ يَسيرَةً (زَمَنًا قَليلًا)، حَتَّى أَعُودَ إِلَيْكِ بِشَىْءٍ مِنَ الزّادِ.»

٢ — فِي زمهرير الشِّتاء

ثُمَّ تحفَّزَ (تأهَّبَ) «قُنْزُعَةُ» لِلْخُرُوجِ منَ العُشِّ، ولكنَّهُ ما يُطلُّ بِأَنْفِه، حَتَّى عادَ أدْراجَهُ (رَجَعَ مِنْ حَيثُ أَتَى)، وهُو يَصِيحُ فَرَ-

«يا لَهُ مِنْ بَرْدٍ قارِسٍ (شَدِيدٍ)، لَقَدْ تحدَّرَ الجَلِيدُ (تَساقَطَ الثَّلْ فَملأَ الدُّنْيا. فَهلُمُّوا (أقْبِلوا) — أيُّها الأعِزَّاء — لِتَرَوْا ذَلِكُم المَنْظَرَ البَدِ

فَخَرَجُوا جَمِيعاً، وَظَلُّوا يَثِبُونَ (يَقفِزُونَ) بَيْنَ الأغْصانِ، وَظَلَّ الـ يَتحَدَّرُ (يَتَساقَطُ) عَلَى فِراشِهِمْ، فَيَزِيدُهُمْ فَرَحاً وإيناساً..

وَلَكِنَّ السَّناجِيبَ الصَّغيرةَ لَمْ تُطِقِ البَقاءَ طَوِيلًا فِي الزَّمْهَرِيرِ (اشْتِدادِ البَرْدِ)؛ فَقَدْ عَجَزَتْ أَرْجُلُها العارِيةُ عَنِ احْتِ البَرْدِ القارِسِ (الشَّدِيدِ).

فَقالَ «ساطِعٌ»:

«عُودُوا (ارْجِعُوا) بِنا إِلَى العُشِّ. فَقَدْ كادَ جِسْمِي يَجْمُدُ مِنْ شِ البَرْدِ!»

فَتَرَكَهُمْ أَبُوهُمْ، لِيُحْضِرَ الطَّعامَ لِضَيْفِهِ العَزِيزَةِ.

٣ — ذِكْرَياتُ «أُمِّ راشِدٍ»

فَعادُوا جَمِيعاً إلى الْعُشِّ، وَلَمْ يَكَدْ يَسْتَقِرُّ بِهِمُ الْمُقامُ.. حَتَّى قالت «أُمُّ راشِدٍ»: «لَقَدْ أزْعجَتْكُمْ — أيُّها الصِّغارُ الأعِزّاءُ — هٰذِهِ الْعاصِفَةُ (الرِّيحُ الشَّدِيدَةُ) الْبارِدَةُ الْمُفَزِّعَةُ.»

فَقالوا لها: «صدقتِ، يا ابْنَةَ عَمٍّ.»

فَقالتْ «أُمُّ راشِدٍ»: «آهٍ، لو أنَّ أُمَّكُنَّ هُنا! إذَنْ لَهَدَّأَتْ مِن رُوعِكُنَّ (سَكَّنَتْ منْ قَلْبِكُنَّ). فَإنِّي أعْرِفُها سِنْجابَةً طَيِّبَةَ النَّفْسِ، جَرِيئَةَ الْقَلْبِ، لا يُدانِيها مِنْ بَناتِ السَّناجيبِ أحَدٌ في خِلالِها (خِصالِها) الْجَمِيلَةِ، ومَزاياها الْحَمِيدةِ.

وَلَعَلَّكُنَّ لا تعْرِفْنَ: ماذا صَنَعتْ أُمُّكُنَّ الْعَزِيزَةُ في سَبِيلِ إنقاذِكُنَّ، حينَ كُنْتُنَّ — في أوَّلِ نَشأَتِكُنَّ — أطْفالًا صِغارًا؟»

فَقالوا لَها: «كَلّا. لَمْ نَعْرِفْ شَيْئًا مِنْ ذٰلِكِ.»

٤ — مَوْلِدُ السَّناجِيبِ

فقالتْ «أُمُّ راشِدٍ»: «أَلَمْ يُحَدِّثْكُنَّ أبوكُنَّ هٰذا الْحَديثَ الطَّرِيفَ؟

أُصغُوا إِلىَّ ، فإِنِّى قاصَّتُهُ عليكنَّ ، أيُّها الأعزَّاء :

لَمَّا وُلِدْتُمْ — أَيُّها الصِّغارُ الأعِزَّاءُ المَحْبُوبونَ — ابْتَهَجَ بِكمْ أبَواكُمْ ، وسُرَّا سرُورًا عَظيماً . وأَقبَلَ عَلَيهِما الأصْدِقاءُ يُهَنِّئُونَهُما بِوِلادَتِكم . وامْتلأَ قَلْبُ أُمِّكم الْحنُونِ (الرَّحيمَةِ) فَرَحاً وَغِبْطَةً بهٰذِهِ العرائِسِ الصَّغيرَةِ الجميلَةِ الَّتى وَلَدَتْها . وعاشَتْ — إلى جانِبكمْ — أسْعَدَ عَيْشٍ . وَلَمْ يُكَدِّرْ صَفوَها أىُّ مُكدِّرٍ .

٥ — عَدُوُّ السَّناجِيبِ

وفى ذاتِ يومٍ ، أبصرَتْ (رأتْ) — وهى خارجةٌ — حيوانًا أسْوَدَ ، يدُورُ حَولَ شجرتِكمْ ، مُتحَفِّزًا للفتْك (متوثِّبًا متأهِّبًا للبَطشِ والِافتراسِ) اسمهُ : « الدَّلَقُ » . وهوحيوانٌ شَرِسٌ ، شديدُ الخَطر ، فى مثْل حجمِ القِطِّ وَهيئتهِ ؛ ولٰكنَّهُ أحمرُ الجسمِ ، أبيضُ الْحَلْقِ والصَّدْرِ ، وهو مِن ألدِّ أعْداءِ شعْبِ السَّناجيبِ النَّبيلِ . فاحْذرُوا منهُ — أيُّها الأعزَّاءُ — ولا تُخطِئُوا شكْلَهُ . فإِنَّهُ أقْرَبُ حيوانٍ شَبَهًا بالقِطِّ .

آهٍ لكم ، أيُّها الصِّغارُ ! وَواهٍ من تلكمُ الوُحُوشِ الْمُفترِسة

التى تُزْعِج الآمنين الوادِعِينَ ! فلولاها ، لَأصْبَحَتِ الدُّنيا جنَّةً ، وَعاشَ فيها أهْلُوها فى غِبْطةٍ وسعادة دائمَتَيْنِ .

٦ — فَزَعُ الْوالِدِ

وَلم تكدْ أُمُّكُم الْحَنُونُ تَرَى هٰذا « الدَّلَقَ » حتَّى امْتلأَ قلبُها رُعْبًا ، فَأسرَعَتْ إلىالْعُشِّ مَذْعُورةً (خائفةً) ، ولم تَسْتَطِعِ الْخُرُوجَ منهُ . وكان أبُوكم الْعزيزُ غائبًا فى ذٰلكمُ اليَوْمِ . فَقَدْ ذهَبَ — فيما حدَّثنى — لزِيارةِ أحَدِ أعْمامِكم ، فى الْغابةِ الْمُجاورةِ . ولَمَّا جَنَّ اللَّيْلُ (أظْلَمَ) ، عادَ — فى طَرِيقِهِ إلى عُشِّهِ — مُطمَئِنًّا ، وفى فَمِهِ جَوْزَةٌ لذيذةُ الطَّعمِ ، وَقلبُهُ مُنْشرِحٌ مَسْرُورٌ بقُرْبِ لِقائكم . ولكنَّ سرُورَهُ تَبدَّلَ غمًّاوهمًّا وانزعاجًا ، حِينَ رَأى « الدَّلَقَ » خارجًا من عُشِّكم . فامْتَلأَ قلْبُهُ ذُعرًا ، وَخَرَجَ هائمًا (مُتَحيِّرًا) فى الْغابةِ . وظَلَّ يَقِفُ — فى أثناء طَرِيقِهِ — مَذْهولًا مُضْطَرِبًا ، وهُوَ يُنادى بأَعْلَى صَوْتِهِ : « واساطِعاهُ ! والامِعاهُ ! وابَرّاقاهُ ! وازوْجاه ! أينَ مِنْ عَيْنَيّ : السّاطعُ واللَّامعُ والبَرّاقُ ، وَ « غَدِيرةُ » : أُمُّ السَّناجيبِ ! »

فلا يُجيبُهُ أحَدٌ . وثَمَّةَ أيقنَ أبُوكم أن « الدَّلَقَ » الخَبيثَ قَدْ فَتَكَ بكمْ (افترَسكم) جَمِيعًا .

٧ — فَرْحةُ اللِّقاءِ

وَلَما أصْبَحَ ، وقَفَ عند جذْعِ شَجَرةٍ ، وقد جَهَدَهُ (أَرْهَقَهُ وَأضْناهُ) التَّعبُ والسَّهرُ والْحُزْنُ ، فماذا رأى ؟ لقد رأى أُمَّكُم الْعَزيزةَ جادَّةً فى الْبَحْثِ عَنهُ . فَلَمَّا رَأَتْهُ « غَديرَةُ » بَكَتْ مِنْ شِدَّةِ الْفَرَحِ ، وقالتْ له :

« أَلْفُ شُكرٍ لِلّهِ عَلَى سَلامَتِكَ ! »

فَبادَرها قائلاً : « كَمْ أنا سَعيدٌ بِلُقْياكِ (بِلِقائِكِ) ! فحَدِّثيني — بِرَبِّكِ — أيْنَ الأولادُ ؟ »

فقالَتْ « غَديرَةُ » : « لَقَدْ نَجَوْنا — بِحَمْدِ اللهِ — منَ الهلاكِ ! »

ثُمَّ سارَتْ معَهُ إلى عُشٍّ قَديمٍ ، هَجرَهُ غُرابٌ ، فلَمّا صعِدا إلى شَجَرَةِ القَسْطَلِ ، وَجَداكُم : وادِعِينَ مَسرُورِينَ .

٨ — النجاةُ مِنَ الدَّلَق

فابْتَهجَ أبُوكم بِسلامَتِكُمْ . واسْتَوْلى عَلَيْهِ الْفَرَحُ ، وَظَلَّ يُقَبِّلُكم ، وَيَرْقُصُ — منْ فَرْطِ سُرُورِهِ — حَوْلَ عُشِّكم ، ويَسْتَمِعُ إلى حَديثِ أُمِّكُم ، وهِيَ تَقُولُ :

« عِنْدَ ما رأيت « الدَّلَقَ » يَدْنُو مِنَ الشجَرَةِ ، كانَ اللَّيْلُ قدْ أَرْخَى عَلَى الْغابةِ سُدُولهُ (سُتُورَهُ) . فَحَمَلْت أوْلادِي بَيْنَ أسْنانى ، وَوَضَعْتُهُمْ عَلَى عُنُقى ، واحدًا بَعْدَ الآخَرِ ، إلى هذا العُشِّ المَهْجُورِ الَّذِي تَرَكَهُ صاحِبُهُ « الْغُرابُ » . »

٩ — شُكْرُ السَّناجِيبِ

وكانت « السَّناجِيبُ » جالِسَةً عَلَى أَقْدامِها الْخَلْفِيَّةِ ؛ رافِعةً أذنابَها ، مُصْغِيَةً إلى حَديثِ « أُمِّ راشِدٍ » ، وقَدِ اشْتَدَّ عَجَبُهُمْ مِمَّا سَمِعُوا .

فَلَمَّا انْتَهتْ مِنْ كلامِها ، هَزُّوا رُؤُوسَهُمْ ونَواصِيَهُم (وَهِيَ : الشَّعَرُ الْمقَدَّمُ فى رُءوسِهِمْ) مَدْهوشِينَ ، وقالُوا لها بِلِسانٍ واحِدٍ:

« شُكْرًا لَكِ . شكْرًا لَكِ — يابْنَةَ عَمٍّ — عَلَى هذا الْحَدِيثِ الْعجِيبِ الشَّائِقِ . »

١٠ — مَخْزَنُ الجوْزِ

وكانَ « قُنْزُعَةُ » — فى أَثْناءِ هذا الوقْتِ — يَبْذُلُ جُهْدَهُ فى رَفْعِ الثلجِ بِأَيْدِيهِ ، بِجِوارِ عَرِيشَةِ الجَوْزِ ، وقد كانَ يَخْبأُ عِنْدَها مَؤُونَةَ الخريف

الْماضى . وقد تعذَّر عليه الاهتِداءُ إلى مَكان الطَّعامِ — حِينَئذٍ — بعد أنْ غُطِّيَتِ الأرْضُ بالجَليدِ، فظَلَّ يُحَدِّثُ نفسَهُ قائلًا : « ما أظُنُّنى مخدوعاً فى تَعَرُّفِ الْمكانِ، على أىِّ حالٍ ! إنَّهُ — فيما أعْلَمُ — أمامَ شَجَرَةِ البَلُّوطِ الْجَوْفاء التى كان يعيشُ فيها صديقى « أبُو سَنْجَب » . ثم ظَلَّ يحفِرُ الجَليدَ بيديه الْماهِرَتيْن ، حتى عَثَرَ على ضالَّتِهِ (حاجَته) . فصاحَ مزهُوًّا فرِحاً :

« مَرْحَى ! مَرحَى ! لقد عثَرتُ عَلَى مَكْمَنِ الزَّادِ (مَخْبَإِ الطَّعام) .

آهٍ ! ما بالُ المَؤُونَةِ فى نقصٍ كبيرٍ ! وما بالُ الْمَخابِئِ الأخرى خاويةً (خاليةً) ؟ ليس لى من حِيلَةٍ إلّا الصَّبرُ على قضاءِ الله ، الذى لا يَنْسَى أحدًا من مَخْلوقاتهِ ! »

ثم أمسك فى فَمِهِ ، بِجَوْزَةٍ جميلَةٍ ، ثقيلَةِ الْوَزْنِ ، وغطّى مُستودعَ الزَّاد بالجليدِ ، كما كان ، وعاد مُسرعاً إلىَ عُشِّهِ الأمين .

١١ — الجَوْزة الشهيَّة

ولَمَّا عاد إلى عُشِّهِ ، سَمِعَ « أُمَّ راشدٍ » تُحَدِّثُ أولادَهُ أحاديثَها الجَميلَةَ ، فقال فى نفسهِ مُتَعجِّبًا :

« يا لَها من ثَرْثارَةٍ عجيبةٍ ، فقد شغلها الْحَديثُ عن الجُوعِ وآلامِهِ ! »

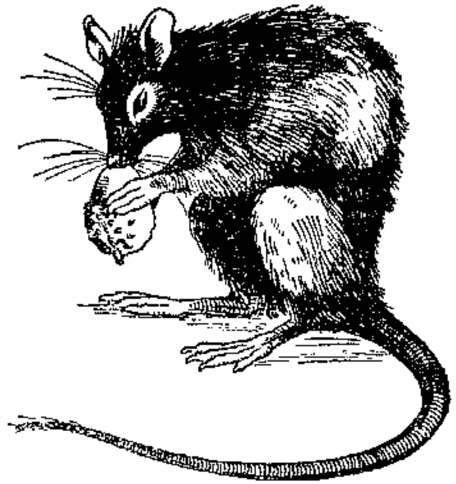

وَلَما رآهُ أَولادُهُ ، فرِحُوا بعَوْدَتهِ ، وَحَيَّوْهُ مسرُورِينَ . فأَعْطى ضَيْفَهُ تلك الْجَوْزَةَ الشَّهِيَّةَ التى أَحْضَرَها ، وهى تَبْرُقُ من الرُّطوبة ، وقال لَها : « هاكِ ما طَلَبْتِ . ولعلَّ هٰذه الجَوْزةَ تُلائِمُ ذوْقَكِ ، أيتُّها العْزِيزَةُ ! »

فشكرَتْ له هَدِيَّتَهُ، وأمسكتْ بها بين يَدَيْها الأماميَّتَيْن. وبَرَقَتْ(لَمَعَتْ) عيناها من الْفرَحِ ، وتحرَّكَ ذَنَبها طَرَبًا ، ولم تُضِعْ وقتها عبثًا (بلا فائدةٍ) ، فَظلتْ تَقْضَمُها (تَعَضُّها بأطْرافِ أسْنانِها) ، فَيُسْمَعُ لقَضْمِها مثلُ صَرِيرِ المِنْشارِ . وما زالتْ تغْرِسُ أسنانَها الْحادَّةَ ، وهى جادَّةٌ فى قَضْمِ الجوزَةِ ، حتَّى ثقَبَتْها ثَقْبًا يَكفِى لإدْخالِ فمِها الصَّغير الْمُدَبَّبِ . فصاحَتْ قائلَةً : « يا لَها من رائِحَةٍ ذَكِيَّةٍ ، يا بْنَ عَمّ ! ما أشهاها (ما ألذَّها) جَوْزَةً ! »

١٢ — فائدةُ الْقَضْمِ

وكان صِغارُ السَّناجيبِ يَنْظرُون إليْها — فى دَهَشٍ وعَجَبٍ —

فقال لَهم أبوهم : « إنَّ السِّنجابَ العاقلَ الرّشيد يَقْسِم الجوزَةَ نصفين ، قبل أن يَهُمَّ بأكْلِها . »

ولَمَّا فَرَغَتْ « أُمُّ راشدٍ » من طعامها مَسَحتْ فاها بيديْها ، وفاضَ الفرحُ عَلَى وجهها ، فقالت :

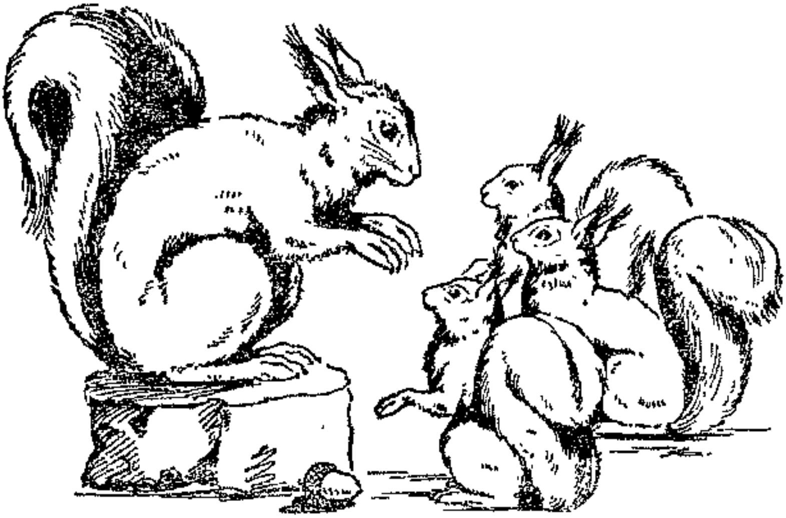

« لقد ارتاحَ بالى ، ونَجَوْتُ من آلام الجُوع . فأنتَ تَعْلمُ — يابن عَمَّ — أن أسنانَنا تَنْمُو دائِماً وتَطُولُ ، ولا يُقَصِّرُها إلا مُوالاةُ القَضمِ والقَرْضِ ، ولولا ذٰلك لَهلَكْنا من فرطِ الألم . فهل تأذَنُ لى فى أن أعُودَ من حيث أَتَيتُ ، فإنّى قد ضايقْتُكُم كثيرًا . »

فقال « قُنْزَعَةُ » : « كَلَّا ، لا تُفَكِّرى فى شىْءٍ من ذٰلك ، يا عَزيزَتى .

فإنَّكِ لم تُزْعجينا ، بل أدخلتِ السُّرُورَ والْفَرَحَ على قُلوبِنا . وليس في قُدْرتِكِ أن تَجُولى (تَطوفِى) فى الغابةِ الآنَ ، بعد أن غُطِّيَتْ أرضُها بالجَليد . »

فقالت « أُمُّ راشِدٍ » : « شُكْرًا لَكَ — يابن عَمّ — على كَرَمِكَ وسماحَتِك (جُودِكَ) ؛ فقد خَشيتُ أن أُزْعِجَكم وأُضايقَكم . »

فصاحَ صِغارُ السَّناجيبِ : « كلا ، كَلّا ، فقد مَلأْتِ قُلوبَنا بِشْرًا وسروراً بأحاديثكِ الطريفَة . فالْبثِى (امْكُثِى) مَعنا ، لِتُحَدِّثينا بأسْمارِكِ المُعْجِبَةِ . »

١٣ — القَرْقَذانُ والقَرْقَذُونُ

فقال « أبو السَّناجيبِ » :

« هَلْ قَصَصْتِ عَلَيْهِمْ قصّةَ « القَرْقَذان والقَرْقَذُون » ؟ »

فَقالَتْ « أُمُّ راشِدٍ » : « كَلّا ، لَمْ أُحَدِّثْهُمْ بِقِصَّةِ هٰذَيْنِ السِّنْجابَيْنِ العَجيبَةِ ، وقَدْ ذَكَّرْتَنِي بها — يابْنَ عَمّ — بعدَ أَنْ أَوْشَكتُ (كِدْتُ) أَنْ أَنْساها . »

فَصاحَ السَّناجيبُ :

« ما هِيَ تِلْكَ القِصَّةُ ، يابْنَةَ عَمّ ؟

بِرَبِّكِ حَدِّثينا بِها ، أَيَّتُها الضَّيْفُ الكَرِيمَةُ ! »

١ — قِصَّةُ السِّنْجابَيْنِ

فقالت «أُمُّ راشِدٍ» : «إِنى مُحَدِّثَتُكم بقصة هذَين السِّنجابين ، فإِنَّ فيها لَعِبْرَةً لِمَنْ يَعْتَبِرُ (مَوْعِظةً لَمَن يتَّعِظُ) . ثم أنشأتْ تقول :

٢ — نُزْهة القَرْقَذانِ

« كان — ياما كانَ — فى قديم الزمانِ . وسالفِ العَصرِ والأوانِ ، سِنجابانِ شقيقانِ : اسمُ أَحَدهما : « القرقَذُونُ » ، واسمُ أخيه الآخرُ : «القرقذانُ» .

وكانا — حينئذ — طِفلين صغيرين ، يَقْطُنانِ (يَسْكُنان) شجرةً عَجُوزًا ، فى غابةٍ مُظلمةٍ ، تكتنفها (تُحيط بها) الأشجارُ الكثيفةُ (الكثيرةُ ، المتراكبُ بعضُها على بعضٍ) . وفى ذاتِ يومٍ عَنَّ (عرَضَ) لهما أن يَهبِطا إلى الأرْضِ ، ويَلعبا بين النباتاتِ والأعشابِ والشجيراتِ الصغيرةِ .

وكان « القَرْقذانُ » أشجعَ منْ أخيهِ « القَرْقذُونِ » ، فلم يتردَّدْ فى تحقيقِ أُمْنِيَّته ، وخَرَجَ مُنفرِدًا إلى الغابةِ . وَظلَّ يَجُوسُ أثناءها (يَمشى خِلالَها) طُولَ يَوْمِه ، حتَّى جَنَّ الليلُ (أظْلَمَ) ؛ فَعاد إلى عُشِّهِ لينامَ .

٣ — شَجَرَةُ الجَوْزِ

وَلَمَّا رَآهُ شقيقهُ « القَرْقذونُ » ، سأَلَهُ مُتَعجِّبًا :

« أيْنَ قَضَيتَ يوْمَكَ ، يا أخي « القَرْقَذانُ » ؟ »

فَحَدَّثَهُ « القَرْقَذانُ » بِكُلِّ ما رَآهُ في تَجْوالِهِ (في سيْرِهِ) مِنْ غرائِبَ وَمُدْهِشاتٍ ، ووَصفَ لهُ سُرُورَهُ وابْتهاجَهُ بتِلكَ الرِّحلةِ القصيرَةِ ، الَّتي قضاها في النَّهارِ ، وقالَ لهُ ، فيما قال :

« إنَّ في الغابةِ — يا أَخي — أشجارًا لايُحْصيها العَدُّ ، وهِيَ أَكْبرُ مِن الشجرةِ التي نَقْطُنُها وأضخمُ . وَفيها من جَوْز البَلُّوطِ ، وثَمرِهِ اليانِع (الَّذِي دانَ قِطافهُ) ما لا يُحْصَى .

وقدْ رأَيْتُ جَمْهَرَةً (طائفةً وجُمْلَةً) كبيرةً مِنْ شَجرِ الْجَوْزِ الشَّهِيِّ (اللذيذِ الطَّعمِ) ؛ ولَيْسَ في قُدْرَتِي أن أصِفَ لكَ مِقدارَ ما امْتلأَتْ بهِ نفسي مِنَ الْغِبطةِ (الفرَح) والسُّرُورِ بهٰذِهِ النُّزْهةِ الجميلةِ .

ألا تُحِبُّ أنْ تَصْحَبَنِي — في الغَدِ — لِنَجُولَ معًا في أرْجاءِ الْغابةِ (لِنَمْشِيَ في جوانِبِها) ؟ »

فقال لهُ «الْقرْقذُونُ» ، وَهوَ يَبْتَسِمُ :

«لقَدْ أعْجَبَتْنِي هٰذِهِ الْفِكْرَةُ الْبدِيعةُ ، ولا بُدَّ لي مِنْ مُصاحَبتِكَ غدًا ، لِنرْتادَ (لِنكْتشِفَ) تِلْكَ الأصقاعَ (الجِهاتِ والنَّواحِيَ) الْمَجْهُولَةَ ، وَنَطعَمَ تِلْكَ الثِّمارَ الشَّهِيّةَ . وَلَيْسَ أحَبَّ إلَى نَفْسى منْ تَحقيق هٰذِهِ الأُمْنِيَّةِ ، الَّتِى طالَما تَرَدَّدْتُ فى تحقيقها ، مِنْ قبلُ . وإنِّى لَأترقَّبُ (أنتَظِرُ) الصَّباحَ الْباكرَ بفارِغ الصَّبرِ .»

٤ — أحْلامٌ سَعِيدةٌ

فصاحت أُمُّهما قائلةً : «فِيمَ تَتحَدَّثان أيُّها الْخَبيثانِ ؟ إنِّى أسْمَعُ ثرْثرَةً (كلامًا كثيرًا مُردَّدًا مُعادًا مُخلَّطًا) . فَما تَقُولانِ ؟

ألا تَكُفّانِ عَنْ هٰذا العَبَثِ (الْهَزْلِ) ؟ ألا تنامانِ ، أيُّها الثَّرْثارانِ ؟»

فصدَعَ السِّنجابانِ بِما أُمِرا ، وناما إلى الصَّباحِ ، واشْتدَّ شَوْقُهما إلى تَحْقيقِ هٰذِهِ الأُمنِيَّةِ ، فَظَلّا يحْلُمانِ — طولَ لَيلِهما — أحلامًا سارَّةً مبهجةً سَعيدَةً .

٥ — عَلَى صِياحِ الْغِرْبانِ

ثُمَّ استيقظا على صِياحِ الْغِرْبانِ التى تقطُنُ أعالِىَ الأشجارِ فى الغابةِ ، بجوارِهما . فقَفَزا مَسرُورَيْنِ ، وَقَدِ استَعادا نَشاطَهُما ؛ وظَلَّا يُنَظِّفانِ فِراءهُما وَوَجْهَيْهما وَمَخالِبَهُما . ثُمَّ تَحَفَّزا (تَهَيَّئا ونَهَضا) لِلخُرُوجِ .

فَصاحَتْ بِهِما أُمُّهُما تُنادِيهِما : أنِ اصْبِرا قَليلًا ، حتَّى تُفْطِرا مَعى .

فَقالا لَها : « كَلَّا . لاحاجَةَ بِنا الآن إلى جَوْزِ الزَّانِ ، فَقَدْ مَلِلْناهُ (ضَجِرْنا بِهِ وَسَئِمْناهُ) ، يا أُمَّاهُ . واعْتَزَمْنا أَن نَطْعَمَ (نَأْكُلَ) شيْئًا خيْرًا مِنْهُ وَأَشْهَى . »

٦ — فى مُنْتَصفِ النَّهار

ثُمَّ خَرَجَ « الْقَرْقَذانُ » و « الْقَرْقَذُونُ » وَظَلَّا يَجُوسانِ خِلالَ الغابةِ ، حتَّى انْتَصَفَ النَّهارُ . وَقَدْ أُعْجِبَ « الْقَرْقَذُونُ » بِتِلْكَ النُّزْهَةِ الْبَدِيعَةِ إعْجابًا شَدِيدًا ، وَشكَرَ لِأخِيهِ اقْتِراحهُ الطَّرِيفَ .

وَكانَ « الْقَرْقَذانُ » شُجاعَ الْقَلْبِ — كما قُلْنا — لا يَخْشَى شَيْئًا ، وَقَدْ كادَتْ شجاعَتُهُ تُهْلِكهُ فِى ذٰلكَ الْيَوْم ، وَلٰكِنَّ اللهَ سلَّمهُ وأَنْقَذَهُ نَجَّاهُ وَخَلَّصَهُ) ، بَعْدَ أَنْ تَعَرَّضَ لِلْهلاكِ الْمُحَقَّقِ . »

٧ — فى جُحْرِ « الْقاقُمِ »

ثمَّ صمَتَتْ (سَكَتَتْ) أمُّ راشدٍ قليلًا ، واستأنفَتْ حديثها قائلةً :

« لقدْ رأى « الْقَرْقَذان » حيوانًا شرِّيرًا ، اسْمُهُ : « الْقاقُمُ » ، وَهُوَ يَدْخُل جُحْرَهُ . وَلَمْ يَكن « الْقَرقَذانُ » يَعْلَمُ أنَّ « الْقاقُم » عَدُوٌّ خَطِرٌ مَرْهوبُ البَأْسِ (مَخُوفُ الشِّدَّةِ ، مَخْشِيُّ الْعُنْفِ) ؛ فاسْتَخَفَّ (اسْتَهانَ) بهِ « الْقَرْقذانُ » وَنَهاهُ أَخُوهُ « الْقَرْقَذُونُ » عَنِ المُكابرَة ، وحَذَّرهُ عاقِبَةَ التَّغْريرِ والْمُجازَفَةِ (خَوَّفهُ نتيجةَ الْمُخاطرَةِ) ، فلم يَسْتَمِعْ إلى نُصْحِهِ .

٨ — السِّنْجابانِ و « الْقاقُمُ »

وذهَبَ « الْقَرْقذانُ » إلى جُحْرِ « الْقاقُمِ » ، وضربَهُ بذيْلِه ؛ فَخرَجَ « الْقاقُمُ » من جُحْرِه ، وأَنشبَ أَنْيابَهُ (أَدْخَلَ أَسْنانَهُ الْحادَّةَ) فى جِسمِ « الْقَرْقذانِ » . فلما رَأَى « الْقَرْقذانُ » أنَّ خَصْمَهُ قَوِيُّ الْبأْس ؛ أَيْقَنَ بالهلاكِ . ولٰكنَّه قوَّى من عَزْمِهِ ، وضاعف من بَأْسِهِ (قُوَّتِه) وَأَنشبَ أنيابَهُ فى رَقَبَةِ عَدُوِّه .

فاشتدَّ غَيْظُ « الْقاقُمِ » منهُ ، وحَمِيَ الْعِراكُ (اشتد النِّزاعُ) بينَهما

وَرَأَى « الْقَرْفذونُ » أنّ أخاهُ سَيُفارِقُ الْحَياةَ ، بعد لَحَظاتٍ يَسِيرَةٍ ،
فأسرعَ إلى نَجْدَتِهِ ، وَأَنشَبَ فى جسم « الْقاقُمِ » مَخالِبَهُ .

خاتِمَةُ الْقِصَّةِ

نُباحُ «ابنِ وازِعٍ»

وتحفَّزَ «الْقاقُمُ» (استَوْفَزَ وتَهَيَّأَ لِلْوُثُوبِ) واسْتَعَدَّ لِلْفَتْكِ بالسِّنجابَيْنِ، وكادَ يَتِمُّ له ما أرادَ، لولم تتداركْهُما عِنايَةُ الله ولُطْفُهُ. فقد سَمِعَ «الْقاقُمُ» نُباحَ كلبٍ، فارْتاعَ (خافَ)، وأسلمَ سُوقَهُ لِلفِرارِ (أطلقَ أرجُلَهُ لِلْهَرَبِ). ونَجا السِّنجابانِ من الْخَطَرِ الدَّاهِمِ (الْواقِعِ)، وأسْرَعا — من فَوْرِهِما — عائِدَيْنِ إلى الشجرةِ. ولَمْ يَنْسَيا ذلك الْيَوْمَ، طولَ حَياتِهِما. وقد نَدِما على مُخالَفَةِ أُمِّهِما، واعْتَزَما ألَّا يَعْصِيا لها أمْرًا، بعد ذلك.»

ولَمَّا انْتَهَتْ «أُمُّ راشِدٍ» مِنْ قِصَّةِ السِّنْجابَيْنِ، دَهِشَ السَّناجِيبُ، وأُعْجِبُوا بِحُسْنِ حَدِيثِها إعْجابًا شَديدًا.

ثُمَّ قالَ «قُنْزُعَةُ»:

«الْبَثِي (اقْعُدِي) مَعَنا — يا أُمَّ راشِدٍ — حَتَّى يَسِيلَ الجَليدُ الْجامدُ؛ فتَذهَبي مَعَنا لِزِيارةِ أشْجارِ الشُّوحِ.

وَلْتَكُونِي عَلَى ثِقَةٍ أَنَّنا مُؤْتَنِسُونَ بِكِ ، فاتَّخِذِي مِنْ عُشِّنا بيتاً لكِ ، ولا تَضْجَرِي بِالإقامَةِ بَيْنَ ظَهْرانَيْنا يا «أُخْتَ يَرْبُوعَ» .

* * *

فقالَ «ساطِعٌ» :

«نَعَمْ ، يابْنَةَ عَمّ . ونَحْنُ بكِ جِدُّ مَسْرُورِينَ ، فالْبَثِي (امكُثِي) مَعَنا مشكورَةً ، ولا تُفارِقِينا ؛ فَلَيْسَ أَحَبَّ مِنْ أحادِيثِكِ وأَسْمارِكِ الشَّائِقَةِ الْمُعجِبَةِ .»

* * *

فقالتْ «أُمُّ راشِدٍ» :

«شُكْرًا لَكُمْ جَمِيعاً ، عَلَى حَفاوتِكُمْ بِي (تَلَطُّفِكُمْ بِي ومُبالَغَتِكُمْ فِي إِكْرامِي) — يا أَبْناءَ عَمّ — فَقَدْ أَوْلَيْتُمُونِي (أَعْطَيْتُمُونِي) مِنَّةً (فَضْلاً وَمَكْرُمَةً) عَظِيمَةً ، وغَمَرْتُمْ نَفْسِي أُنْسًا وحُبُورًا ، وأَفْعَمْتُمْ (مَلأْتُمْ قَلْبِي) فرَحًا وسُرُورًا ، ولَنْ أَنْسَى لَكُمْ هٰذا الجَمِيلَ ما حَيِيتُ !»

محفوظات

السِّنْجاب

١ — قال « أبو الفرج الْبَبَّغاء » :

٢ — « قد بَلَوْنا الذَّكاءَ فى كُلِّ بابٍ ... فوجدْناهُ صَنْعَةَ السِّنْجابِ

٣ — حَرَكاتٌ تأْبَى السُّكونَ ، وألحا ... ظٌ حِدادٌ ، كالنَّارِ فى الالتهابِ

٤ — لابساً جِلْدَةً ، إذا لاحَ ، خِلْنا ... هُ — بها — فى مُزَرَّقٍ مِنْ سِخابِ

٥ — لَوْ غَدا كلُّ ذى ذكاء نَطُوقاً ... رَدَّ — فى ساعةِ الخِطابِ — جَوابى . »

الشــــرح

١ — « أبو الفرج عَبْدُ الْواحِدِ المَخْزُومىُّ » شاعِرٌ مُجيدٌ ، وقَدْ أطلقوا عَلَيهِ لقبَ « البَبَّغاء » لِلثَّغَةٍ فى لسانِهِ .

٢ — بَلَوْنا : اختَبَرْنا وتعرَّفنا — فى كلِّ باب : فى كلِّ نَوْعٍ مِن الأنواعِ .
صَنْعةُ السِّنْجاب : يُريدُ صِفَتَهُ ومَزِيَّتَهُ .

والسِّنجابُ [بضم السين ، وبكسرها] : حَيَوانٌ قارضٌ متسلق ، كالجُرَذِ والفأر . وهو مضْرِبُ المثل فى رشاقته وسرعته العجيبة التى امتاز بها فى تسلق الغصون . يتخذ من الشَّجرِ داراً يبتنيها ، ويأوى إليها . وجسمهُ قريب الشبه من جسوم الأرانب ، لا يختلف عنها إلا فى قصر أذنيه وطول آذانها ، وامتداد ذيله فى الطول ، وتقاصر أذيالها . وهو يتوسد ذيله الكثيف الشعر ، إذا نام فى فصل الشتاء . ويطعم الفواكه وما إليها من ثمرات الأشجار المختلفة الأخرى . ولكن أحبّ المآكل إليه : ثِمارُ أشجار البلوط ، كما رأيت من سياق هذه القصة .

ومَعْنَى البَيْت :

أَنَّنا قَدِ امْتَحَنَّا السِّنْجابَ فى كلِّ بابٍ منْ أبْوابِ الذَّكاء ، فرَأينا الذَّكاءَ أوّلَ مَزاياهُ ، وأخصّ خصائصه .

٣ — تَأبَى السُّكونَ : لا ترْضَى بأن تَهْدأَ وتَسْتَقِرّ ، من فَيْضِ النشاطِ وحُبِّ الحركَةِ .

ألحاظٌ حِدادٌ : عُيُونٌ قَوِيةُ النَّظَرِ ، حادَّةُ البَصَرِ ، شَدِيدةُ التَّحديق .

ومَعْنَى البيت :

أنَّ السِّنْجابَ — لِفَرْطِ نَشاطِهِ — لا يَرْضَى أن يكُفَّ عن الحَرَكَةِ قَطُّ ، وأَنَّ عَينَيهِ الحادّتِى البَصرِ تَبْدُوان (تَظْهرانِ) — لمَنْ يَراهُ — كأنَّهما جَمْرتانِ مُلْتَهِبتان .

٤ — الجِلْدَة : القِطعةُ منَ الجلد — إذا لاحَ : إذا ظهرَ .

خِلناهُ : ظَنَنَّاهُ وحَسِبناهُ — مُزَرَّة : يُرِيدُ ثوباً ذا أزْرَارٍ .

سِخابٌ : قِلادةٌ (عقد) ، حَبّاتُهُ ليستْ منَ اللؤْلؤِ ولا منَ الجواهِرِ ، بل

هى مُؤلَّفة من أنواعٍ منَ النباتِ كالقرَنفُلِ .

ومَعْنَى البيت :

أنّ الجِلْدة التى يَلبَسُها السِّنْجابُ تلوحُ لِمَنْ يَراها ، فيحْسَبُها ثوبًا ذا أزرارٍ ، تشبِهُ حبّاتِ العِقْدِ المُؤلَّفِ منْ ألوانِ النّباتِ كالقرَنفُل .

٥ — لوْ غَدا : لوْ أصْبحَ .

نطوقًا : فَصيحَ اللِّسانِ ، سَريعَ النُّطْق .

ساعة الخِطاب : حينَ أخاطِبُه .

ومَعْنَى البيت :

لوْ أنَّ كلَّ منْ وهَبَ اللهُ لهُ نِعمةَ الذكاءِ ، وهبَ لهُ معها نعمةَ الكلامِ — أيضًا — لكانَ السِّنْجابُ منْ أفصحِ الفُصحاءِ ، ولَما أعْجَزهُ التعبيرُ عن غرَضِه ، والإجابةُ — فى الحال — عما أُوَجِّه إليهِ منْ سُؤالٍ .

مكتبة « الكيلانى » للأطفال

---

١ — مصنع فكرى عجيب(١)

الأستاذ «كامل كيلانى» شخصية حبيبة إلى القلوب، قريبة من النفوس. والسيد «كيلانى» ابن بار من أبناء مصر البررة بالعلم والأدب والتأليف، فهو حركة دائبة وروح قوية نشيطة عاملة. أو قل : إنه يملك — فى شخصه، المتقارب الحدود فى هيولاه، البعيد الأطراف فى معناه — مصنعاً فكرياً عجيباً يصدر دائماً البضائع الرُّوحية والمصنوعات الفكرية التى تكسو الأرواح والأخلاق، إذا كانت المصانع المادية تكسو الأجسام والأبدان!

٢ — أسلوب « الكيلانى »(٢)

. . . . . هذا هو سر الكاتب البليغ، لا يقول إلا إذا أدرك أن عنده شيئاً يقوله، ومتى قاله اختار الألفاظ والعبارات التى تجلوه. فلا هى فضفاضة متهدلة تحاول — بطريقة من طرق الجمباز اللغوى أو البديعى — أن تستهوى لب القارئ وتقنعه بأن تحتها معنى،

---

(١) من كلمة لصحيفة الجامعة الإسلامية.

(٢) من كلمة لمجلة المقتطف.

وإن كان مكروسكوبيا ، ولا هى قصيرة يبـدو منها المعنى قزماً ممسوخاً ، لأن الثوب الذى يرتديه ممسوخ . فالأسلوب هو الكاتب ، وهذا هو سر الأسلوب :

« تقول على علم ، وتعلم ما تعنى » !

وهذا هو سر أدب « الكيلانى » . فقد اختار — لعلمه وأدبه — ميداناً متسع الأطراف ، هو ميدان الأدب العربى والتاريخ العربى . فقضى شطراً من حياته — يقارب العقدين — يطالع ما كتب فيه مطالعة إدراك وتمييز ، ويحفظ أقوال الكتّاب والشعراء ، حتى لقد خزن فى ذاكرته العجيبة ألوفاً من أبيات الشعر الجيد ، يستحضرها ساعة يشاء . . . .

٣ — إلى الأديب الكامل (١)

. . . شوق إليك عظيم ، وأعظم منه أسفى لحرمانى — هذا الأمد الطويل — مجالسك الممتعة ، وحديثك العذب . ومهما تمادت السنون على افتراقنا لا أنسى تلك الفترات القصيرة التى أنست فيها بالاجتماع معك فى القاهرة . بل إن تمادى الفراق يزيد فى حرارة هذه الذكرى الراسخة فى نفسى . ويزيدها رسوخاً مطالعتى لتعليقاتك الرائعة على « رسالة الغفران » وإعجابى بما فيها من بلاغة التعبير ، وسلامة التفكير .

---

(١) من كلمة للأستاذ « فارس الخورى » أرسلها من « جنيف » ، ونشرت بصحيفة « منبر الشرق » .

ولا يزيد على إعجابى هذا سوى إعجابك « بأبى العلاء » ، ووقوفك عند عباراته مدهوشاً بِسُمُوِّها وروعتها و إبداعها ؛ بحيث لم تترك لى أو لغيرى من قرائك فرصة لتكوين رأى فيما نقرأ ، بل تسبقنا لإصدار حكم قاطع لا يقبل استئنافاً ولا نقضاً ، وتحتم علينا أن نتابعك فيما حكمت ، ونذعن لما رسمت ، فترفع بذلك عنا ثقل التفكير ، ومشقة التحليل والتدليل ، فنسلك وراءك طريقاً معبداً ، أو مَلْحُوباً ممهداً .

فما رأيك فى هذا ؟

* * *

لم يكن لدى من الكتب العربية غير هذين المجلدين فى تعليقاتك على « رسالة الغفران » ، فى فترة امتدت أشهراً ، فوجدت فيها مرجعاً نفيساً للاستفادة والإمتاع .

جزاك الله خيرًا ، ومتعك بما تستحق من مراتب العلم . . .

رقم الإيداع		١٩٨٧ / ٢٣٤٥
الترقيم الدولى	٩-١٩٧٨-٠٢-٩٧٧	ISBN

١ / ٨٦ / ٣٠٠

طبع بمطابع دار المعارف (ج.م.ع.)

مكتبة الأطفال بقلم كامل كيلانى

قصص فكاهية

١ عمارة . ٢ الأرنب الذكى .
٣ عفاريت اللصوص . ٤ نعمان .
٥ العرندس . ٦ أبو الحسن .
٧ حذاء الطنبورى . ٨ بنت الصباغ .

قصص من ألف ليلة

١ بابا عبد الله والدرويش .
٢ أبو صير وأبو قير . ٣ على بابا .
٤ عبد الله البرى وعبد الله البحرى .
٥ الملك عجيب . ٦ خسروشاه .
٧ السندباد البحرى . ٨ علاء الدين .
٩ تاجر بغداد . ١٠ مدينة النحاس .

قصص هندية

١ الشيخ الهندى . ٢ الوزير السجين .
٣ الأميرة القاسية . ٤ خاتم الذكرى .
٥ شبكة الموت . ٦ فى غابة الشياطين .
٧ صراع الأخوين .

قصص شكسبير

١ العاصفة . ٢ تاجر البندقية .
٣ يوليوس قيصر . ٤ الملك لير .

أساطير العالم

١ الملك ميداس . ٢ فى بلاد العجائب .
٣ القصر الهندى . ٤ قصاص الأثر .
٥ بطل أتينا . ٦ الفيل الأبيض .

قصص علمية

١ أصدقاء الربيع . ٢ زهرة البرسيم .
٣ فى الاصطبل . ٤ جبارة الغابة .
٥ أسرة السناجيب . ٦ أم سند وأم هند .
٧ الصديقتان . ٨ أم مازن .
٩ العنكب الحزين . ١٠ النحلة العاملة .

أشهر القصص

١ جلفر فى بلاد الأقزام .
٢ « فى بلاد العمالقة .
٣ « فى الجزيرة الطيارة .
٤ « فى جزيرة الجياد الناطقة .
٥ روبنسن كروزو .

قصص عربية

١ حى بن يقظان . ٢ ابن جبير فى مصر والحجاز .
٣ عودة ابن جبير إلى سوريا

قصص تمثيل

١ الملك النجار .

Bibliotheca Alexandrina
0287760
٢١٠١٩٢/٠٣